盛京時報

丁卯年陰曆八月十七日

昭和二年九月十二日

中日紀祝大典休刊

◎本報價目◎ 每張現洋五分 每月現大洋八角

▲外埠連郵價目 每月現大洋九角五分 半年現大洋五圓貳角 全年現大洋拾圓

▲告白刊資 一號字十五字起 一行五日每行現大洋壹圓 長期另議

發行人 宮川貫作　編輯人 菊池貞二　印刷人 石原作太郎

發行所 奉天商埠地九緯路 盛京時報社 電話中二一二二番 二一六八號 振替口座大連一七二五番

大阪市北區堂島濱通一丁目 盛京時報支社

哈爾濱 盛京時報支社

馮魯對峙之隴海戰局

馮玉祥軍襲擊歸德失敗

直魯軍決五路攻豫計畫

京訊云、據某方面之消息、隴海路歸德附近、前日午後馮玉祥軍襲來、與守備該方面之魯軍、大起衝突、惟魯軍力戰擊退之、馮軍是否如外間所傳、其襲來之目的、係在侵入山東省、抑係因鄭州方面馮軍退卻、欲牽制魯軍之追擊故、乃一時的襲來耶、此時尚未判明、然一時爲相當之戰鬪、又魯軍對於馮軍之襲來、頗感威脅、即時由徐州急派增援隊於該方面云、

濟南七日電通電、馮玉祥現雖向隴海綫方面新增第五軍、并充實鹿鍾麟所部兵力、但仍未開始積極行動、

又據河南京之某要人談話、河南現在紅槍會日見其多、無論貧富、幾無人不入會、尤以豫西方面之組織較他處規模更大、軍械整齊、大砲機關槍亦無所不有、現在對於馮軍、極爲不滿、因國民二軍在豫時、陝人與豫人、曾結下惡感、從前國民二軍之失敗、其重大原因、爲豫人排斥陝人、故民團紅槍會羣起、將陝軍擊走、現在馮又派陝軍入豫、河南人民均疑陝軍決來報仇、對馮舍根甚深、靈寶澠池一帶、紅槍會出沒無常、馮軍給養屢被劫掠、而少數之軍隊通過各地時、則常被紅槍會繳械、國民二軍時代之師長尹之鑫、本爲豫人、現在本省號召紅槍會抵抗馮軍、所有一切組織、多出尹之計畫云、

又濟南訊云、張宗昌由京返濟後、即召集各高級軍官會議、討論攻豫詳細計畫、聞其辦法、現已完全決定、其內容共分八項、茲特分述於後、(一)攻豫之戰略及計畫、俟正式命令發表後即實行、(二)攻豫軍隊、分五路進行、一路由東昌進攻考城、一路由曹縣進攻睢州、一路由城武進攻歸德、一路由定陶進攻蘭考城、一路由單縣進攻馬牧集迤西、(三)選派各路督戰司令、(四)組織各路督戰隊、(五)分配各路軍需糧秣、(六)分設各路流動兵站、(七)派航空隊隨軍偵察敵情、(八)各路輸送卒之募集及編制、張宗昌以魯省飛行駕駛人才、業已日見發達、各飛機亦已足敷應用、決定將山東飛機隊從事分配、以備本省軍用及創辦航空業需要、聞現已將全省劃分四大航路、計自濟南起、南行至沂州紅花埠、爲第一航路、附屬通嶧縣及臨城兩大支線、西行至曹州、爲第二航路、附屬通臨清及朝城兩大支線、東行至烟台、第三航路、附屬通青島及龍口兩大支線、北行至樂陵爲第四航路、附屬通桑園及利津兩大支線、聞此項航空開辦之後、除營業外、並隨時作偵察各地匪患、及沿線軍事情形之用、魯軍軍長馬祥斌、被第二軍軍長張敬堯拘獲、押解來濟後、張宗昌初以其背魯投黨、當時甚爲憤恨、惟以馬被捕時、原係已知悔悟、前來投誠者、張宗昌爲人素極仁厚、且以從前師生關係、已有貸其一死、責令贖罪之意、刻聞孫傳芳亦因與馬祥斌有師生之誼、亦在日前在蚌埠時、以全力營救馬氏之中、並聞孫傳芳之中國銀行行長盧元璟、及其他紳商界巨子、懇求孫氏、願以生命財產爲擔保、請代達張宗昌、准予釋放、俾其立功贖罪、馬祥斌原係孫傳芳舊部、孫悉其治軍素嚴、皖北土匪、聞風披靡、計其現有實力、尚在四師以上、且在皖多年、與地方感情頗洽、日昨孫傳芳返蚌、高廬等晋謁時、又爲馬力懇孫允分代爲設法、聞督署方面日來已連接孫傳芳營救馬氏電、大致歷述馬上項情形、及高盧諸人、願以生命財產、保釋馬氏、並贊許其小有才幹、正可收爲我用、當時投黨、實爲環境所迫、今既悔悟、甘願歸魯、似應許其自新、俾可帶罪立功、且爲其他將領有心來歸者勸、務請採納酌辦等語、張宗昌接電後、如何辦理、尚未有所聞、

又濟寧來人云、褚玉璞因該縣所有微山、昭陽等湖、及運河一帶、向與蘇省毗連、值此時局不靖、常有盜匪藏匿其間、非設專員辦理警備事宜、不能以清積匪、爲此特委鄭志蓮爲蘇魯兩省微山湖、昭陽湖、獨山湖及運河一帶水警司令、專任搜剿湖匪、及運水面警備事宜、所有向歸該道屬管轄之工巡營、水師營、巡湖水警、砲船漁船等、統歸該司令節制指揮、用一事權、而便統轄、現已在濟寧籌設司令部、組織一切、聞該司令業由褚玉璞處領到關防一顆、文曰蘇魯兩省微山湖、昭陽湖、獨山湖、及運河一帶水警司令之關防、已經通告啓用矣、並一面諮請道署將前開辦巡湖水警、以及各項文件卷宗移交、以便稽考、安國軍第二第七方面聯合軍團第二軍長張敬堯部、刻爲便於統馭起見、汰弱留強、編爲四師兩旅、共分十路、南下攻豫、各師旅長等刻正在審慎遴選中、

張宗昌六日下午二時就任山東督辦情形、記者頃已報告、茲聞張宗昌就職時、並兼就第二方面軍團長及海軍總司令兩職、(督辦印係督署原有、軍團長及海軍總司令兩印係由京送來)、或傳張宗昌只就軍團長及海軍總司令兩職一節、並非事實、

蔣下野後之粵省政局

廣州訊云、蔣介石下野消息傳到廣州、社會人士、備極注意、誠以蔣氏爲國民革命軍最高級軍官、其去留與大局極有關係、記者特分向各方探訪、茲將所得分誌於下、

(一)政界方面　蔣氏下野、此間於十三日已得南京電報、十五日各等高級機關更接到蔣氏辭職宣言、政治分會即於是日下午召集緊急會議、由戴季陶主席、宣佈蔣氏辭職文電後、即請討論粵方究應持何種態度、當有所表示、以安民心、當時列席各委員、如陳策、李文範、朱家驊、陳融等均不發言、旋由戴氏再發表意見、謂長官去留、原屬政局中常有之事、在廣東政府方面、似不必驚疑、惟有始終服從最高黨部及中央政府之命令而已、至於寧漢如何聯合、自有寧漢兩方領袖主持、更不宜加以干涉云云、彼此研究多時、迄無結果、最後由古應芬發言、謂與中大小政務、向由主席李濟琛主持、此間政府若欲有所表示、必須催促李氏返粵、乃能決定、戴氏將此議付表決、一致贊成急電李氏刻即回粵、然後共同決定今後之態度與步驟、及十七日、政治分會復以李氏未能即返、際此時局嚴重、廣東爲後方要地、所有軍事政務與及地方治安、均須有人負責主持、方免發生意外、擬召集省政府各委員、開一聯席會議、解決一切、各委員皆表示贊同、遂於是日下午二時、假政治分會開會、內容甚秘、無從探悉、祇聞關於廣州治安問題、決議由廣州警備司令陳濟棠、會同廣州市公安局長鄧彥華、負責維持而已、惟政海中向有一慣例、凡一高級長官去留、其親信部屬亦必發生連帶關係、微諸已往歷史、固屢試不爽者、如鄧彥華本爲蔣氏親信之一、清黨事發、蔣始特令回粵、協同錢大鈞辦理一切、此次蔣氏突然下野、在廣東局面、雖無若何變動、惟鄧則已決意提出辭職、省政府以數月來、鄧氏辦理清黨、及維持市內治安、甚爲得力、乃懇摯慰留、若勉爲其難、詎鄧氏一若去志甚決者、十七夕即乘夜輪赴港、至留港暫居、抑尚他去、則尚不得而知、此外又聞建設廳長曾養甫、司法廳長陳融、民政廳長李文範等、亦將提出辭職云、

(二)報界方面　自蔣氏除職務之電訊傳至廣州、市內各報社、多有轉載港訊者、連日均被市公安局派出之檢查員抽去、延至十六日、仍禁登載、致港報價值陡漲、每份售至五角、廣州報界公會遂向檢查員提出質問、均以奉鄧局長命禁止刊載、無法通融爲詞、報界公會以此事爲社會民衆視線所集、已經成爲事實、若仍禁止登載、不但未足以饜民衆之欲望、且易引起嫌疑、乃推舉代表數

人、晉謁鄧彥華、再三交涉、始得相當諒解、由十七日起、此項消息、乃獲稍稍布露於市內報章、

晉南天門會與駐軍激戰

太原訊云、晉南天門會屢次騷擾、記者前已有函報告、自上月盧縣發現該匪、被駐長治之團長趙廷玉擊散後、該匪又懷報復之心、故平順壺關等處居民、得悉此訊、又陷于恐慌狀態、一般稍有資財之家、皆相率逃入縣城避難、駐長治之砲兵第八團團長王錫符、得悉此種情形、遂即率部進駐平順、相機進剿、當即分兵佈防、嚴陣以待、乃該匪果又集合該匪羽千餘人、手執戈矛、蜂擁而來、該團長立派第一營營長李某、率領全營官兵、及迫擊砲連實行進剿、當在豆夾縫與匪相遇、一時砲聲隆隆、震動大野、然該匪尚若無事者然、待其念咒吞符畢、始呼嘯一聲、直衝而來、各官兵以其已至火線內、遂以手機關手擲彈、作猛烈之射擊、其餘各匪見勢不妙、方始棄陣竄逃、一時屍橫遍野、喊聲震天、由是役竟斃匪二千餘、生擒者十餘名、至夜半、該匪復又集眾二千餘、如潮水捲地而來、該營長見其來勢洶洶、氣焰益盛、非以計取不可、遂派該營之某連、潛繞該匪背後之某山中埋伏、以截其歸路、王團長當即親赴前線、指揮衝鋒、雙方肉搏甚久、匪始不走、遂又紛紛逃竄、及至某山、又爲伏兵迎頭痛擊、匪徒百餘名、負傷而逃者、不計其數、百餘、生擒者三十餘、奪獲戈矛無算、官兵共計死亡十餘人、傷者十餘人、王團長以匪衆業已肅清、遂即率部仍回平順、藉資休養、並聞此次匪衆、除天門會紅槍會外、尚有三合會、仍以河南林縣爲老巢、晉閻以不忍不教而誅、會特派前憲寧道尹孫奐崙親赴沿邊各處勸諭、然並未收效、其後雖又數次來犯、然皆一剿即散、惟此次則異常激烈、前後竟斃三百餘人、匪風若能因此稍殺、實亦沿邊居民之幸也、

馮靳感情惡化之傳說

河南消息云、馮玉祥與靳雲鶚之感情、近來愈趨惡化、據聞其原因、乃緣前者盛傳直魯軍將攻河南時、馮曾致電靳氏、要求統率所部、全部移駐豫東、以防直魯軍之侵入、蓋馮之意、將使異派軍隊當先、使嫡系軍隊殿後、乃其慣用之手段、靳接到此電後、即覆一電、略謂『所部軍隊、曾久與奉軍戰、現在尚須力爲休養、更兼食糧子彈服裝均極缺乏、實難遵命移駐豫東、直接以當敵軍』云云、馮接此覆電、察知靳有索餉之意、遂派使節以不兌現紙幣二萬元相贈、靳接此紙幣、即擲諸地上、憤然痛罵云、『如此一文不值之紙幣、豈僅馮玉祥能印、我靳雲鶚即不能印耶、何騙人之甚』云云、而靳之部下亦激昂異常、當即示有不辭與馮交戰之勢、乃此事爲陝軍偵知、遂由陝軍居間調停、結果馮靳兩者間之軍事行動、始未出現、然靳軍仍照從來散駐自偃城至長台關之鐵路沿線、以窺馮玉祥側之動靜、更聞靳氏曾語人云、馮既殺田維勤、焉知其不欲殺我靳雲鶚耶云云、此次馮玉祥將其主力軍隊撤至豫西、雖爲鞏固洛陽、然重大原因中、亦含有警戒靳軍之意云、

唐部要人談軍事計畫

漢口訊云、龔浩爲唐生智部參謀處長、近任軍事委員會代理主席、近與中央社記者邵子願談漢寧合作後、黨軍北伐計畫、撮誌如次、龔云、寧漢合作以後、即決定與馮閻等取犄角之勢三面合作、現在作戰計畫、可以概括說明、惟軍機要點、可以略而不敘、在安徽方面、武漢各軍已分三路向蚌埠出發、截斷孫軍歸途、主力軍由安慶開向合肥、直攻蚌埠、由唐担任、現卅五軍已集中安慶一帶準備出發、卅三軍柏文蔚所部第四師由英山向六安開動、會集合肥、與該軍第一二三師向蚌埠進攻、蕪湖李宗仁所部、分兵浦口及蚌埠各地、以徐州爲作戰目的地、所以安徽三路的軍隊、均向蚌埠徐州一帶進展、津浦路線作戰的正面軍、李宗仁川側擊形勢、浦口方面、爲本黨往柏文蔚、賀耀祖、陳調元以及葉開鑫舊部、均集中兵力、環攻浦口、担任津浦線作戰的主力軍、南京城內外各要隘屬城、均由第七軍夏威軍長守衛極嚴、城內駐防軍、不下八萬餘人、所以日下浦口南京方面、準備異常嚴整、不日當有激戰、至於揚州淮陰方面、爲北伐軍右翼、溯運河而上、直逼魯南、主力軍由何應欽指揮、現何已向揚州開動、爲右路軍後援者、則有曹萬順、而江蘇以南、賴世璜準備續攻淮陰、以上是寧漢合力作戰的大概情形、至後防軍務情形、自賀葉竄逃以後、後防軍務非常嚴密、許京祥宋鶴庚鼠竄擾亂湘境、經大軍痛剿、彼輩已竄至永州祁陽一帶、所餘千餘枝槍、不能有所活動、不難一鼓蕩平、四川方面、劉湘楊森也派代表來漢、川局諒能於日內全盤解決云云、

楊森擁吳佩孚再起說

開重慶會議籌進行

天津訊、據傳曾充七省盟主之吳佩孚氏、自河南戰敗後、即擬削髮爲僧、皈依佛法、詎此次氏已決心入峨嵋山修煉、度其真隱遁生活、乃事爲楊森所聞、極力勸止、略謂『今尚勿作此想、以時局大勢觀之、數月之後、當有變化、屆時可再起而爲國出力』云云、吳氏經此勸告、亦心爲之動、遂斷入山之念、且並懇各方于再起之秋予以軍資之援助、其四川陝西貴州各舊友、對于吳之入山、亦力勸止、略謂『入峨嵋山休養、事尚可行、而剃髮出家、則絕對不可』云云、某方消息云、楊森曾發電於川中及陝邊各將領、約請親到重慶、或遣派代表、舉行會議、至楊氏召集重慶會議、其原因有二、(一)擁戴吳佩孚、(二)此後對攻武漢之軍事方針、

安南設領問題

京訊云、據外交方面消息、中法會議停開以來、爲時甚久、最近雙方雖無繼續開會希望、其原因即中國方面擬於會非正式接洽續開辦法、但迄今仍安南華僑甚多、非有領事館不足以保護僑民之安全、故在此中法修約會議席上、中國設領問題、已成爲一中堅議案、法國政府及安南當局(安南王爲閣人)對於中國方面此種希望極端反對、而中國方面又以各種利權關係非如此不可、故相持至今、致使會議全部停頓、惟雙方仍在繼續商議中、將來必可尋得一解決途徑也、至於中比中西修約會議之不能開議原因、亦與中日會議同一困難、即此次中國對外修約、完全以平等互惠爲原則、自不容有片面受惠國待遇條文參乎其中、而當事國又非欲得有最惠國待遇權利不可、以是中外雙方皆成堅持之局、將來■議之期、恐非一時所能談及云、

寧派將領意見融洽

上海電、何應欽於四日在交涉公署、以募集軍費之目的、招待多數官商要人、說明時局真相、大要如左、

孫逆渡江軍隊、已經我軍完全擊潰、我軍現與武漢各軍聯合北進、目在繼續猛攻中、度不久即可克復徐埠、以期達北伐目的、關於漢寧妥協問題、譚延闓同志與孫科同志等之意見、業已完全一致、妥協成立、日內即可獲圓滿、至妥協成立後、內部足以統一國民政府、外得以抗拒帝國主義與軍閥之壓迫、預卜於北伐事業之進行、此後當極順利、不待言也、予與李宗仁白崇禧兩總指揮之意見、乃出於反對派之中傷、外傳諸說、不足置信、惟刻下國民政府唯一困難、厥在財政窮乏一點、望商界諸君盡力援助、俾竟北伐全功、

又訊、何應欽在交涉公署招待會中演說畢後、更由張財政廳長登台詳述現時之財政狀態、略謂冬期將屆、置辦防寒諸具、需款頗鉅、亦希望商界特別援助云云、

中土訂約醞釀

京訊云、政府方面、近以旅土華僑、迭請對土訂約、派使以資保護華僑、曾派駐美公使施肇基、前往土京君士坦丁與政府交換意見、現聞施使已有電報到京、報告與土政府接洽之經過、並謂土政府之意、甚盼我國准許該國派代表來華、與大部議訂商約、至派使設領一節、奉電已向土外部提議、外長允俟考慮後答復云云、外部對此、現正在研究中云、

廣告

●青島上海行(滿船航路)
▲榊丸 九月十二日
▲大連丸 九月十七日
▲唐山丸 九月十六日
▲華山丸 九月二十六日
▲天津丸 九月十九日

●天津行
▲天津丸 九月二十八日
▲天潮丸 九月十二日
▲濟通丸 九月十七日
▲長平丸 九月十四日
▲竹島丸 九月十四日
▲高砂丸 九月二十四日
▲相模丸 九月二十七日

●龍口行(往復旅順寄港)
▲龍平丸 九月十八日

●香港行
▲英順丸 九月十五日
▲一東洋丸 九月十四日
▲天津丸 九月十六日
▲古城丸 九月十三日

監部通吾妻橋 回 丸二商會 電話(代表番號)四一八五・電話五八八八番・四二六四番

專局荷客取扱店 大連汽船株式會社

裝訂精緻　印刷鮮明

莫柳忱先生題字
誠執中先生序文
于振甫先生題字
袁潔珊先生題字
汪席珍先生題字
于思泊先生題字
陶犀然先生序文
王冷佛先生題簽

四六版三百二十頁

東三省古蹟遺聞續編

歷史者已往之陳迹也其所記載無非典章制度及一切事蹟而已曷爲而爲後人所重視以其爲文獻也所以聲名文物之邦國有史縣有志野有乘稽古者一經披覽巨細畢張惟東三省則志乘闕如已往之事跡邈焉而無可考長此以往則歷年愈久跡愈晦而聞愈寡有志之士縱欲爲有條理之編纂苦於茲事體大非數人十數人之心思耳目所能賅況際此人欲橫流之會更無人擔荷仔肩故本社於甲子歲徵集東三省古蹟遺聞倂金息侯先生所著之奉天古蹟考彙爲一編以行世嗣又賡續求徵除沙汰外所得稿件逾於疇昔雖其中不無道聽塗說之弊要足以補前編所未備後之覽者或亦足資依據歟

定價連郵現洋壹元　郵票代價一概不收

盛京時報社發行

地皮出售

今有地皮七畝出售座落於衝要地方臨兩面街道有欲購買者請逕向奉天萬國儲蓄會接洽可也

電報掛號二四五〇

電話 中二〇六號 日一七九〇番

新啓 唐山馬牌洋灰

屢經泰西先進各國專門化驗所化驗及格、發給證書、並經全國各鐵路、各船塢碼頭、各鑛廠、寄所重要工程、以及津沽各國工部局購用有年、無不交口稱讚、足見本公司洋灰、成色優美無匹、本公司並造各種花磚、大小舖地釘磚、各種房頂瓦、脊瓦、洋灰溝管、電桿等等、貨品繁多、不及備載、如蒙賜顧、請到本所、或各埠分銷處、接洽無任歡迎、

奉天小西關大什街北路東　啓新洋灰股份有限公司東北分銷總批發所 謹啓

愛國諸君　欲白齒　固齒　嫩面(可用以擦面)　請用國貨

老火車牌　牙粉

注意假冒　賜顧諸君如覺惡劣必係假冒請函告購自某處以便查究

製造兼總發行所　奉天中街實記胡同　同昌行牙粉公司　謹啓

▲老火車牌牙粉各埠均有出售賜顧諸君請就近購買

問答

甲　何處經售汽車皮帶和零件
乙　請至南市場多小公司營業部
甲　各種皮帶零件都全備嗎
乙　無論何種汽車皮帶零件都十分全備
甲　價值怎麼樣
乙　價格特別低廉較之市價便宜的多
甲　有什麼根據
乙　根據于比較
甲　外城購買手續方便嗎
乙　外城購買手續便利郵遞十分迅速決不誤事
甲　自行車零件也有嗎
乙　自行車零件現貨很多完全是德國貨
甲　價值當然也很便宜吧
乙　當然是特別低廉所以購買者異常勇躍

贅言

凡登廣告者無不極力宣揚其物品如何精良價值如何克己而購者當自有一定之判斷蓋判斷須根據于比較故忠告購者諸君曷試爲「比較」

奉天南市場　多小公司營業部啓

南市場中電話一八三六・二一三五番

◇◇歸臥故山之蔣介石父子

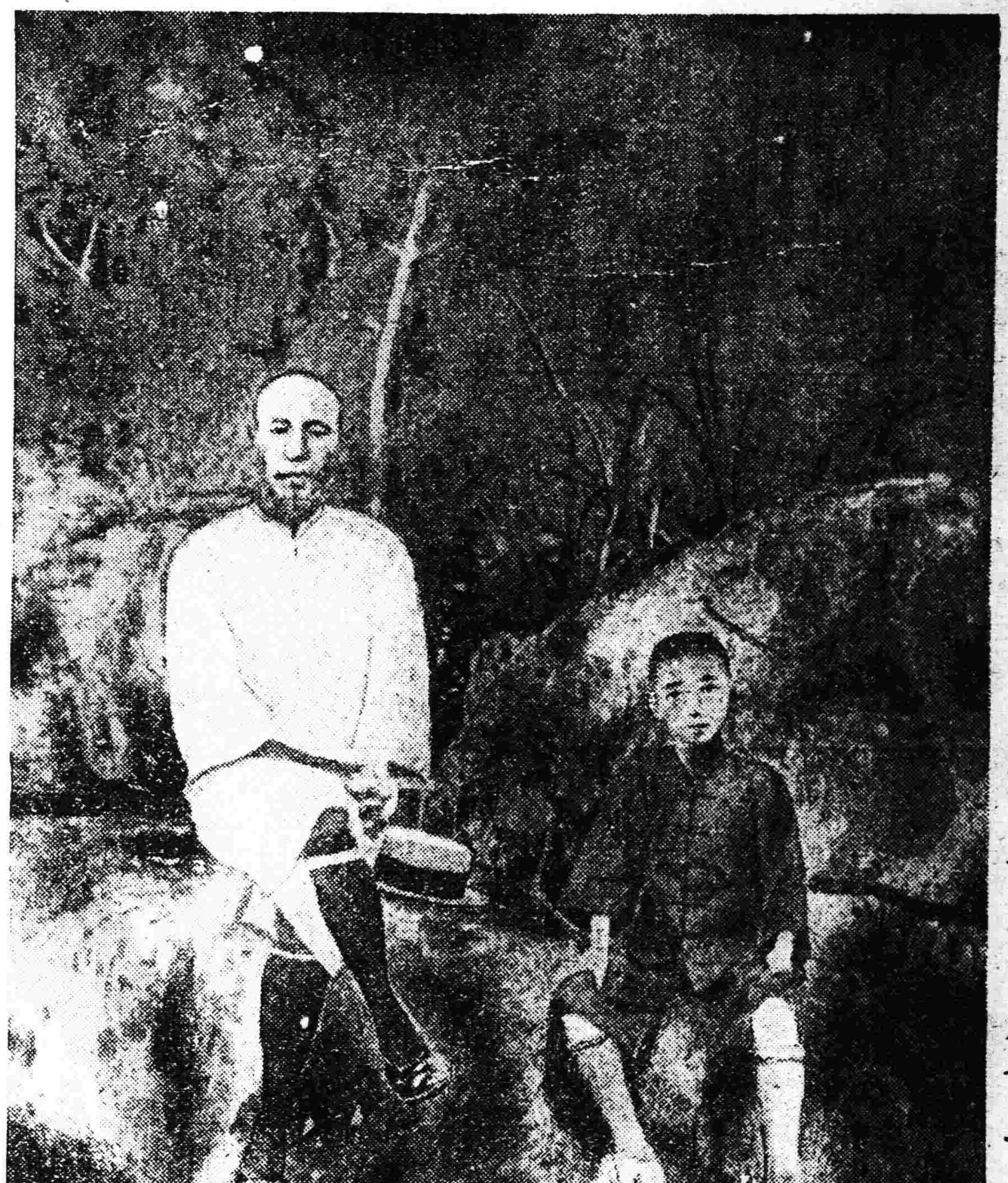

南軍頗佔江北險要

（十日發 東京專電）

南軍渡江頗收成功現已進佔泰州及泰興 孫傳芳軍正在退却中

寧鄂領袖在滬會商 雙方意見圓滿一致

（十日發 上海專電）

汪兆銘譚延闓李宗仁孫科朱培德白崇禧等均于昨晚抵滬下榻交涉使署旋于本日與胡漢民等寧派領袖交換意見查其內容頗屬圓滿一致

命令

九月八日

▲據內務總長沈瑞麟呈本年五月廿甘涼州地震災情慘重懇請撥給救卹等語披覽之餘殊深憫惻著財政部迅撥給銀元萬圓匯交該省長遴派妥員分赴災區核實散放毋令災黎失所用副軫恤民艱之至意此令▲朱有濟晉給一等大綬嘉禾章此令▲汲金純晉給二等大綬寶光嘉禾章此令▲張煥相晉給二等大綬寶光嘉禾章呂榮寰給于二等大綬嘉禾章此令▲孫文選晉給二等大綬寶光嘉禾章此令▲高滿和鄭京莊戰灕塵均給予二等大綬寶光嘉禾章此令▲佟兆元晉給二等大綬嘉禾章張之漢趙梯青均晉給二等嘉禾章王鎮寶祁彥樹陳奉璋均給予三等嘉禾章此令▲櫻井學給予二等嘉禾章野原正雄給予四等嘉禾章此令▲于學忠給予二等文虎章此令▲于學忠授爲陸軍中將此令▲楊德生授爲陸軍少將並加中將銜白文琳授爲陸軍少將關玉魁授爲陸軍步兵上校此令▲任命牛蘭爲熱河政務廳廳長此令▲任命應大錕爲熱河全區警務處處長此令▲內務總長沈瑞麟呈任命應大錕兼熱河警察廳長此令▲任命楊國棟爲熱河道道尹此令▲任命梁禹襄爲察哈爾政務廳廳長此令▲任命李恩慶爲察哈爾財政廳廳長此令▲任命張貴良爲察哈爾全區警務處處長此令▲內務總長沈瑞麟呈請任命張貴良兼察哈爾警察廳廳長應照准此令▲派劉恩熙充察哈爾官產處總辦此令▲任命張國忱爲外交部特派察哈爾交涉員此令▲任命黃容惠爲察哈爾興和道道尹此令▲任命張振鷺爲張虎多稅務監督此令▲內務總長沈瑞麟呈請任命梁鴻葆陳守謙李方守兆麟馬筱年爲秘書均照准此令▲軍事總長何豐林呈請授張友軒爲陸軍砲兵少校黃輔臣楊如柏爲陸軍步兵少校均照准此令▲殘修正外交官領事官考試令公布之此令

九月九日

▲司法總長姚震呈請任命薛錫成徐澤爲編譯均照准此令▲司法總長姚震呈請任命鄭之低著奉天瀋陽地方審判廳推事丁海瀛署奉天錦縣地方廳義縣分庭推事王廉牓署吉林濱江地方審判廳推事均照准此令

日后誕生親王

（東京十日專電）皇后陛下于本日午前二時卅分御腹陣痛即入產殿直至四時四十二分內親王降誕均各異常健康普天率土敬頌敬祝

大連開 周水開 旅順開 …… 大石橋 營口 安東 奉天 京城 長春 哈爾濱 …… （列車時刻表，殘缺）

晉閻對奉頗爲曖昧 共同討馮完全絕望

（十日發 北京專電）

晉閻對奉態度曖昧奉晉討馮完全絕望據李慶芳談話云閻對馮方不願合作而對奉亦不願共同進行

贛中南軍佈防情形

（十日發 東京專電）

贛中南軍佈防情形第九軍約六千人駐防南昌九江湖口一帶第三軍約七千五百人駐防吉安及贛州第四軍約七千人駐防閩粵省境一帶

川軍將領請吳出山

（十日發 東京專電）

據當局接電川省各軍將領現派代表赴白帝城請吳佩孚出山統一川局查其計劃方針 一、先行討伐劉湘賴心輝及劉文輝 二、推戴吳佩孚爲討賊聯軍總司令 三、俟川局統一後出師兩湖武漢

何鍵東下後之皖局

安慶訊云、皖垣自夏斗寅王普兩軍相繼東退、省政府各委員各廳長攜印赴蕪、省市縣黨部改組委員、清黨委員及附屬於以上各機關要人民倉皇出走。全城漸入於恐慌狀態。秩序暫由管鵬臨去時委任之安慶市公安局長陳麗生懷寧縣長向道成維持、省政府及各機關、則由出走人員分別集議、設法維持現狀、迨二十一日下午三時、三十五軍第三師第三營全部入城、紀律嚴明。人心大定。次日、第一師第四五兩團、陸續由三橋鎮自北門入城、設師部於聖保羅學校。晚間各機關各法團代表、歡宴兩團長於大旅館。第四團葉團長宣布此來係奉 命側擊津浦路直魯軍。協助南京北伐軍。肅清長江一帶共產黨云云。此項消息傳播後、社會秩序即完全恢復原狀矣、二十三日下午四時、江左軍前敵總指揮兼卅五軍軍長何鍵抵省、下榻於省政府稍事休息。即向歡迎代表演說三民主義之宜貫徹、共產黨橫暴宜剷除本人當暫駐皖垣。負維持之責 次日。又由各師政治部及軍部師部遍貼標語及佈告。鄭重聲明。各界始了然於大軍東下之宗旨及武漢方面最近之態度。廿四廿五兩日。與商界商金融問題、委任第二師師長劉建緒爲安慶衛戍司令。派兵把守六城門。除大小南門於下午十二時關閉。其餘四城門。均於下午九時落鎖。非有要公及特別口令。不准出入。至於軍事方面 聞江右軍前敵總指揮兼卅六軍軍長劉興。已率部由大通下游取道無爲、赴巢縣合肥三十軍之一部。則由潛山取道桐城舒城至合肥。卅五軍之第一師全部。第三師大部。及第二師之一部。均陸續由樅陽向北前進、省政問題 昨日（廿七日）上午十一時 省政府秘書召集各法團各機關代表共卅四人。在市政廳開會。公推市商民協會委員許汲三主席、討論結果。決定公推何氏爲安徽省政務臨時主席。一面電呈中央。一面請何氏先行就職。當由新任電政管理局局長出擬成之電布告大衆 均無異議。即送局拍發。原文云『十萬火急 漢口。九江。牯嶺 國民政府。中央執行委員會。政務委員會 汪主席。譚主席。唐總司令 程總指揮 朱總指揮。孫部長等鈞鑒。皖省政府各委員及各廳長。於號筒兩日相繼離職。一切政務。概行停頓。群情惶惑。莫知所措。幸何總指揮鍵督師蒞皖。衆以民衆有託遇事得以秉承。惟何總指揮除嚴約所部維持地方外。恪守黨紀。誓不干政。竊念皖省綰轂南北。當此前敵軍事吃緊。後方政務 不可無人負責。而財政一端。尤關重要 茲於本日由各機關各法團公同集議、當經一致表決。在安徽省政府未產出以前 公推何總指揮爲安徽政務臨時主席。以維現狀。除一面環請何總指揮先行就職。主持政務外。務懇迅予電准。皖省之幸。黨國之福。臨電無任迫切待命之至。安徽省各法團各機關代表吳其恒。徐怡堂。張子北。許汲三。吳展良。鮑楨。沈振乾。余宗晏。莫之漢。梅欽光。袁士鑑。羅宏鏈。胡靖翰。楊世鎰。林廷瑛。徐惟一。劉揚烈。程湘帆。鮑寔。邵逸周。王崇民。李智等叩 感印』云云。下午三時許。各代表同赴省政府請見。何氏微有不適。命參謀長王光生代見。各代表陳述來意。請何氏即日就職。王述何意。不允所請 各代表堅勸至再。仍未允。現在候中央命令。再爲定奪云。

直南讓防尚難即現

太原訊云、關於直南晉軍讓防問題。外間宣傳日內即將實現者。然據此間消息。直南晉軍之讓防難有可能性。究因內中問題複雜。目下仍在考慮中。而實行之期。當非近日所可期。記者特於今（四日）造訪某要人。藉探此事究竟。據云。直南讓防之說。此間亦曾甚囂塵上。當局前爲辦理便利起見。曾電在京之南桂馨。李慶芳。就近與奉方磋商。後因此中問題複雜。若川電文往返請示。頗難詳盡。又爲慎審計。故急召南李回晉。藉悉奉方意旨俾得共同討論。即目下尚在研究中。其內容如何。此時未便宣佈。一言以蔽之。讓防之舉。遲早勢在必行。不爲時間問題 何則。蓋晉軍開進直南之際。曾經聲明。純係增防性質。並非戰爭奪地所可比。況本省現已從事革命事業 閻處處皆以福國利民爲懷。決無爭佔地盤野心。惟此次讓防問題。不爲不大。並非一言所能了。待議有具體辦法。斷可實現。前者奉軍北退之際。因軍略上關係、曾將石莊以北。柳辛莊大鐵橋破壞一部 晉軍接防僅至滹沱河南岸即止。未再北進一步故兩軍已成隔岸對守之局。近日外間紛傳奉晉妥協業已成熟。如果實現、則京漢石正間交通之恢復。直指顧間事耳。曾憶當奉軍北退晉軍接防石正間交通被斷之際。晉閻對於此事。甚爲憂灼。蓋因京漢與正太、有連帶關係 現彼時石莊以南。鐵路材料毀壞更甚。直有不堪收拾之勢。後經各軍事長官極力設法。交通始逐漸恢復。雖能勉強通車。然僅至順德爲止。於實際上。毫無利益 若石正間交通。長此斷絕。行旅貨運。困難殊多。故彼時正太即有減開客車之議。後因某種原因。未能實行。晉閻曾屢電駐京代表與奉方磋商。俾石正間交通。早日恢復。以利商旅。直至現時仍未聞有具體辦法。昨有友人某君自京來并談上月由晉赴京時。在石僱轎車一輛。至正定竟費車資十五元。然彼時即人力車亦非十一二元不能成交。所幸轎車大車。騾驢。以及人力車皆有。倘能任意選擇。彼時途程。不能逕取直線。以達正定。須繞出七八十里（亦越出防線區域）。順小路而行。路上仍時有盤查者。惟不十分嚴密。而對學生裝束者。則毫不放鬆。若商民。則一驗即過。此次由京返晉。至正定下車後。聞對於商民檢查。益爲和緩。並可直走大道。轎車每乘。只須一元五角。惟對於學生之盤查仍未改變。由此觀之。實爲奉晉妥協之好現象。惟郵件運送之困難。則仍如昔日。貝兒郵局近時組織之大車班。絡繹於途。從前京津至太原之郵件。二日即達。而目下仍須四日或五日。則其遲緩。仍屬不少矣。

李濟琛沈機觀變

廣州訊云。自蔣介石下野後。粵方謠言蠭起。李濟琛之態度究竟如何。殊爲粵人所注意。緣李氏爲粵局軍政之中心人物。在在與粵局發生關係。記者對於此事。曾走訪李氏左右某重要職員。叩以李氏之最近態度。據稱任潮（李字）前因母病。回籍省視。對於寧局之變化。事前曾否參與。不得而知。但蔣氏下野後。寧滬各軍。大多數主張寧漢合作。李宗仁白崇禧等。曾迭電徵詢任潮意見。彼亦表示贊同。余（某職員自稱）等昨赴梧吊唁李太夫人之喪時。得係任潮面晤。詢以應付寧局意見。據云介石同志之去留。係屬個人問題寧漢合作。則關係大局。亦所必至。今者合作之時機已熟。寧漢兩方同受命於黨。故余（李氏自稱）對介石同志之下野。實無連帶去職之必要。對於漢方亦不能稱爲投降與不投降。寧漢同是一家。現武漢諸同志。亦洞悉共產黨危害本黨之陰謀。起而清黨。前此雙方誤會。自當渙然冰釋云云。於此已足見李氏對於時局的主張 昨日總部。將李氏與黃紹雄聯名發出對時局有所主張之兩電。交黨報發表 茲照錄如下。

致馮玉祥電 開封馮總司令勛鑒 目前最重要問題。厥爲團結全黨力量 以殲除共產黨。繼續北伐。經迭電武漢同志 陳述一切。現軍閥之殘孽日張 共黨之根蒂未去。若再相持不悟。是自爲鷸蚌 以待漁人。黨國存亡 關係極大。弟等終夜徬徨。謹陳鄙見。首都在寧。早經決定。武漢負責同志 即可運行赴寧。俾中央早日合一 在寧召集全體執監及軍事會會議。若徒爲正統之爭。或爲地點之爭。殊失革命黨人相見以誠之旨。徒延糾紛。介石同志年來爲黨奮鬥 艱苦備嘗 此次共黨搆陷誣揑。無所不至。彼一再宣言。共黨蕩清。即行引退。以明初志。今介石同志決意辭職。當此危急存亡之秋 萬望一致主持。共維黨國。迫切陳詞 佇候明教 李濟琛黃紹雄 删。

致武漢將領電。國急。沿途不得停留。漢口汪精衛先生。譚組庵先生 唐孟瀟（生智）兄 程頌雲（潛）兄。南昌朱益之（培德）兄。張向華（發奎）兄勛鑒。迭電敬悉。共黨之叛迹既明。凡我同志 皆當聲罪致討。以除禍本。則前此吾黨之因共黨而起之誤會糾紛。亦應立時解釋。故目前之最大問題。厥爲團結本黨力量 以殲除共黨及軍閥。完成國民革命。若徒爲意氣之爭 置革命事業於不顧。則與十餘年來軍閥之爭何異。將何以對國人。何以對總理及死難諸同志。濟琛紹雄愛黨愛國。不敢後人。前以共黨陰險毒辣 故有淸黨之主張。今幸奸謀敗露 事實大明。實認爲吾黨重新團結完成革命事業之最好良機。稍縱即逝 兄等明達。遠勝於弟。如荷贊同。雙方皆以眞誠相見。共循三民主義正軌。努力奮鬥。黨國幸甚。迫切陳詞 企候明教。李濟琛黃紹雄 删（十五）。至於李黃 張寗 合作。然以別種原因 對漢尙未能爲露骨之表示。目下粵局陷於混沌。即原於此。蓋李黃現方沈機觀變也。

唐生智赴蕪湖

九江電。在廬山之唐生智程潛爲督戰之故。已前赴蕪湖。

金風

定價洋七分

郵寄另加郵費二分 郵票代價連郵一角

目次 七夕巧索▲重修雷峰塔▲擴藏家大元帥電▲蓮考▲荒蠻奇俗▲七夕碎墨▲秋之晨▲裝用電燈者注意▲清宮金鼎下之五色旗▲西窗風雨▲宣統十九年之上諭▲西太后賣官法▲飛蛾犯了殺人罪▲人生之五季▲錢賦▲返老童還術▲張宗昌囊中徽章▲天熱的故事▲八歲兒重六百斤▲懸空火車▲有趣的小考據▲光緒帝係被棒擊死▲冷機▲俏尼姑同時之新運動▲新都考▲世界言語之統計▲女子受着強迫婚姻自述▲西瓜與霸▲地球之重量▲夜雨賦▲妙詩▲天醫星▲劉存厚詩選東床▲煩悶▲出汗問題▲蟋蟀

盛京時報社發行

東三省新聞

▲奉　天▼

○莫省長巡視奉海路

奉海鐵路完全告成往來通車已有年餘沿線狀況若何莫柳忱省長尙未蒞悉遂通知奉海車站預備專車於昨星期日（十一日）偕同王明宇督辦暨各機關官長乘車至海龍巡視沿線成績如何云

○兩道尹因公來省

東邊道洮南兩道尹因有要公必須來省面陳遂於十一日早車先後來省赴省公署謁省長約三五日後始行回任云

○吳委員運糧西上

大元帥前因各戰區災民甚多待賑孔亟特派委員吳孝全來奉親往各縣採買糧石以資賑救現已購齊該委員業於十日運去若干云

○商埠局限期建築

商埠局韓麟生局長迭催埠內領地各戶從速建築各戶延不遵行埠政難以發展現在規定限於明年一律建齊否則撤地另放云

○官銀號派員購現

東三省官銀號總辦彭香廷爲維持金融活動市面計特派委員王某等前往京津購買現洋五十萬元以應需要云

○農學生定期來奉

熊岳城農業校學生廿名爲視察奉垣附近農業狀況起見擬于月之十四日午後八時十分來奉除參觀東北二陵及奉天街市及農事外尙須前往吉黑視察以廣見聞云

○委任聯防大隊長

警務處長兼保甲總辦陳徵五現查洮南洮安瞻榆突泉等縣業經實行聯防以資防匪而大隊長一席極關重要特委張文興爲洮南洮安瞻榆突泉四縣之聯防大隊長以專責成云

○曹副官回省報告

東三省保安司令部副官曹某前承當局之命赴東邊各縣調查軍防現已竣事該副官遂於十日回省報告調查經過情形云

○桓仁縣匪患弭平

據聞省署現接桓仁縣知事電呈境內日前竄入大股胡匪二百餘名到處搶擄民不聊生當派警甲聯防協剿匪力不支即行潰散刻下地方安堵匪患弭平特此奉聞云云

▲長　春▼

○社長山本氏蒞長

新滿鐵社長山本條太郎氏於昨日（九日）午後五時十四分偕同僚屬自哈蒞長與歡迎者略事周旋直至貴賓室休憩旋乘汽車赴日領事館及吉長道尹公署回拜是晚下榻於大和旅館定十日晨赴吉視察一節中途變更仍留長會晤市民代表接見各社員午後參觀各地之設施十一日乘車往公主嶺視察云

○火磨商請減運費

吉林恒茂火磨商爲輸貨物呈請吉長路局減輕運費聞該路局已於八日批示未准其理由謂一千布特合公噸

○小學校開童話會

昨日（九日）午後四時頭道溝日本之長春第一尋常小學校開國際兒童圖書展覽會大講堂中陳列作品約一千餘幀琳琅滿目美不勝收參觀者絡繹不絕該會任人展覽故觀者均徧覽而歸云

▲大　連▼

○奉連間飛行良好

奉連間試行聯絡飛行於五日航行奉天於昨日午後一時又由奉天歸航至午後四時許着於周水子飛行場成績頗稱良好云

○吳師長來連視察

黑龍江駐紮東北陸軍第十八師長吳泰來氏偕同趙中廷裴秀生等於七日抵連下榻於大和旅館八日全體華商會長赴旅順參觀云

○總稅務司將來連

北京總稅務易紈士氏將於九日午後六時首途赴營口勾留一二日即轉道來連云

○正隆專務東上矣

正隆銀行專務取締役系賀庄氏於昨日搭乘出帆之貝加爾丸赴東京至要用保善社報告該行之現狀云

○新巡捕分派沿線

關東廳警務局於年前招募中國巡捕五十名當即送入警察練所教練章八月業經畢業派遣於滿鐵沿線各驛派出所實行供職云

▲依　蘭▼

○木石稅更換局長

依蘭木石稅局長潘景福因有高就已赴哈爾濱總局辭去職務新任局長張鳳池於月之一日到依即日蒞局任事云

○江河沿水田豐收

本邑沿江沿河之水田不下數萬畝因韓僑善於種稻農民因亦仿效比大田獲利增加數倍今歲各鄉稻田愈多而豐收程度亦較去歲爲優預測新稻上市價額定行低廉云

▲西　安▼

○電話局擬欵購料

西安縣電話局長劉克治爲整頓電話靈通消息計曾經擬就計劃書呈報縣署鑒核在案因西安電話純係地方欵辦理若加以擴充須從地方上籌欵經張理棠監督召集各機關首領及八區長會議先將地方欵暫撥借奉洋萬元購置材料云

○王所長注重校舍

西安縣各鄉各小學向無正式校舍故各校之存在與否均爲當地有房地之糧戶是賴自教育所長王晉之請准各村建築正式學校房舍以來各村積極修建者固多其因循觀望者亦所在皆是王所長以校舍關係教育極重近特令該所事務員趙子晔管樹屏分往各鄉各村嚴行催建校舍以免貽誤教育之進行云

○煤公司正式成立

西安縣北郭各煤礦公司前者係各礦商自辦於今歲春間經省政府發起撥欵二百萬元現洋作爲官商合辦其種種經過情形已迭誌本報近經省中當軸者派壽聿彭來安爲煤礦總辦經總辦將前之煤礦籌備處取銷特行成立西安煤礦公司除呈報外並通知各機關知照云

▲餘積屯▼

○耶教會更調教士

本鎮耶穌教會金教士調赴新民縣教會遺席另由谷教士前來接充谷教士爲人和靄謙遜更兼品優學美充任斯職當有一番起色云

東三省雜報

△奉　天▽

添設崗位

小河沿演野台戲已誌前報現於十一日開演男女觀者異常繁雜警察廳特派保安隊一大隊在該處添設臨時崗位以資保護云

嚴查免票

京奉火車因有軍人私帶旅客曾經規定取締不意日久疏懈往來軍官仍舊私帶憲兵司令遂飭嚴行查禁無論何處軍人所帶兵弁必須查明履歷稍有言語不符即行扣留云

調查礦區

實業廳長張之漢現因各縣礦區迭有糾葛爲慎重實業明瞭眞相計特於十日派科員二人分往各縣調查以便清理云

小戲收入

北市場有小戲園四五家最發達者爲翠仙茶社及景雲茶社該處藝者頗有可觀附近勞動階級趨之若鶩昨日中秋節遊人更多翠仙茶社門限爲穿捧場者多腰纏累累以備意中人不時之需要進欵最多者第一爲步舫第二爲金鳳一日之間該園共收入一千五百餘元景雲則進一千八百餘元云

捕獲偷兒

昨十日下午九時大西邊門外南八家子警察分駐所捕獲偷兒王某一名並有小驢一頭一併帶所旋即轉送三分局訊辦云

△通　河▽

持刀自殺

北大街路西陳家雜貨舖昨有與該舖陳姓婦（年四十餘）夥度之趙某由山東回街帶有煙土三十餘兩、陳婦收存因手缺零用向該婦云欲賣三二兩以作零用該婦百不許可趙思之無趣以爲自物不隨己便夜間院中開步伊見有無數小孩令自殺其趙乃持雜刀將自己肚皮破開七寸長三寸寬一寸闊于院中不省人事晨起陳姓兒之抬入屋中覓西街奎生堂西醫王自亨包治現以稍愈矣

△五常縣▽

搶綁稅局

城南二十里坊沿山稅捐分局前日早七句鐘時突來胡匪四拾餘名擁首報字打一面闖進局內搶去官欵衣服若干並綁去張委員綿福謝景南及護局第五團兵四名大槍四顆手槍二杆計人票六名完全綁去十一句鐘飛報到縣當經保衛總隊張時中親身督帶步隊七十餘名出發追擊云

神皋雜俎

歡迎投稿

社會小說 哀史 (二七五)

(法國囂俄原作 儒丐稔辰公譯)

第十七回 拾帕覓芳蹤杳如黃鶴 因人得錢案不亞青蠅

話說麥利自那日在公園裡與黑孃偶然四目相值。便如受電氣所擊。早已不能自主。一日不見黑孃。便忽忽如有所忘。但是既不知姓名。又未通款曲。亦不能就而共語。再說心中既有所動。更不能平心靜氣。步行黑孃之前。從此他雖然照舊到公園去。不過擇個相當地點。坐在椅子上看書。雖然手裡翻着書。可是他的眼睛却不住往黑孃這邊看。那黑孃一舉一動。莫不印入他的心坎。至於書上文字。却一行也不曾讀得。然而在黑孃那邊却是怎樣一個情形呢。麥利在他身上如此用情。他了解不了解呢。這正是一件不可知的事。但是在麥利想着。那黑孃確已有所了解。何以見得呢。因爲那黑孃雖然在那裡和白翁閒談。却故意露出半面。教麥利看個飽。這還不算。便是他的坐位。也選那恰好地方。容易教麥利看見。所以麥利想着那黑孃。已然把他的半面。任給我了。許我恣意他觀。這決不是出於無心。必是有意。所以他覺得快樂非常。有一天。那白翁拉着黑孃的手。由麥利面前走過去。或者他們對於麥利的舉動。有所疑惑。而故意的試一試也未可知。但是麥利絕不這樣想。只以爲光明到了他的眼前。他那颦着書的手。差不多顫起來。連眼皮也不敢抬了。當他們通過時。那黑孃自然把麥利看了幾眼。可憐他不敢看人家。反把小臉兒燒得緋紅。及至人家去遠了。他却後起悔來。暗道。人家特地來看我。我怎麼不看人家呢。我這樣拘拘泥泥。不知人家怎樣恨我呢。從此那白翁對於麥利。果然似有所疑。即或到公園裡來。也不照從前那樣老坐在一個地方。不時的把坐歇的地方更換。但是他們換地方。麥利也跟着他們換。總也不離開那黑孃的半面。若在曉事的。一見人家屢屢換地方。一定是對於自己有所懷疑。但是麥利一點也不這樣想。

(未完)

爹爹逝世底回憶

(續) (孫陽仲銘)

要什麼。余便與他什麼！毫不代躊躕的。宇宙之大。無奇不有。此等人材。也許是有的亦未可知。不問他現在有否。余是虔誠以待將來！在他未出世以前。余祇好倒退一五稔前。回憶少年在校攻讀時代。父母俱在。喜顏笑容。那時間的光陰。該有多們寶貴而易失！

諸君請想！此段縱說到回憶的深進一層呢！即此一段讀來。在下是否思親不忘。諸君自能曉得。然而徒曉得孫孫倚人的懷親。似乎還是不能成功的。莫妙於父母在世的諸君。務須承懽養志。父母作古的諸君。亦宜按季追遠。纔不辜負。孫孫這一篇血淚的文字。有人問余道。人死了。㵎成枯骨。追遠有何益？唉！究境有什麼益處。余也不敢准謂一定啊。但是余嘗聞之。人子有百年之喪。所謂百年之喪者。即是指追遠而言。就此看來。古人留下了追遠不爲無意！一則後輩能盡永言孝思之誠。二則足以啓發兒孫輩孝親之端。世上間有父孝其親。而其子竟不孝其父者。那便不能一概而論了。禁堯之言。是否採納。請隨諸君尊意。尚希見原纔是！不言懷親事跡。折回筆來。再將上文所贅。不堪言狀的一段哀曲。敘上一過。

却說爹爹的葬事既蔵。諺云一葬傳一葬。既是這麼說。父母故去兒輩不論如何哀惋。確是不能隨之同去的。明理明甚。那麼像不孝的我。比上不成。祇可標準窮人家守制的法則。在家裡請心孝愁的守幾天制。藉便休息幾日。補一補喪中消耗的精神。然後再歸省就差。也便是了。唉！如題了！事不依人其哪！諸君請想。人若是不走字兒。最也諸般湊巧。怎麼躲。也是脫離不過去！上文早已表過。余由省歸家。一降火車時。路途上念起爹爹沉疴臥床。生死難卜。這時間。心巢寒的難過。好似三九天的冷冰。一塊挨着一塊。擊的一般！行走間不是被什麼猛獸怪吼的聲音。吓的我胸部異常忐忑。便是被幾重兇狠的野犬。闌嚙的我肉痛骨麻。幾乎致了命。由到家以至發引。把我這活潑潑的心靈。全被這悲酸二字。給鎖的麻木不仁了。在位請想。像孫深處在此等苦境。不說是否極泰來。可也眞豰上。完全的否極了。自度從今以後。似乎沒有什麼。坎坷可慮的了。咳！那裡想到。這回我的災害。又踵上門來了！天哪！天哪！可眞要！苦死我啦！咳！像我這樣遭不幸。久處憂患中的乾骨人的心弦哪！早已被憂患二字給蹂躪的。紛如離理的絲絲一般。焉有什麼力量。和病魔去抵抗呢！誰知我者亦未免不替我。灑了幾行熱淚呀！

(未完)

新潮

美學的研究

(續) (吳錦漢)

此種快感發生之時殆如康氏所謂美之外別無目的之存在之時若將此種鋼琴之音移注於從來未聽過樂音之鄉人或甫三歲之孩子當其聞此清響之琴音之時即先生一種愕異之態然後始發生其快感此種愕異之態非他即其以反應作用欲求得斯聲之由來至其欲求得斯聲之由來一層而論已是孩子與鄉人求快感之目的卞同是鋼琴之音何以鄉人與孩子聞之即先生一種愕異之態隨後乃生快感學生樂師聞之祇見其發生快感而不見愕異之態且其快感似毫無目的之存在然此非極難明之事理不過孩子鄉人腦神經未有樂音之印象故聞鋼琴之音不能立生比較辨別之功能而證知其爲何物所以先生愕異之態求償其欲知斯音由來之目的待目的因想像力之假定一義以達而快感同時以生學生樂師習聞音樂腦神經於音之印象極多一聞鋼琴之音腦印象即能比較之辨別之即知爲鋼琴清響之音故一聞此音即生快感不見有愕異之態夫學生樂師因腦印象之比較辨別力即知爲鋼琴之音是其比較辨別之時已有以反應作用求知斯音由來之目的存於其間與鄉人孩子聞音生愕異之態求知此音由來之目的相同而吾人於此見有目的之存在於彼不見不過因學生樂師腦印象之比較敏捷所謂習慣成自然一似出於本能故不易見其求快感目的之破綻夫吾人之快感既證知其非毫無目的康氏美外別無目的之理論按之事實似未符合

次就其第二義言之據生理學說謂人類血輪與獸類比較固然不同而人與人之血輪亦有健康不健康之別又據美國蓋次博士說明睡眠之原理謂腦中血液愈少則睡眠亦愈深腦中血液愈多

(未完)

筆記

文藝叢考再編

(陶明濬)

序志

毛髮骨髓之喻。比之文章。毛髮其詞句也。骨髓其意旨也。今有人於此。毛髮不知梳掠。聽其脫落。在男子必無威儀之可觀。在女子必無風神之可悅。且蓬頭突髮。植之如竿。可以見勇猛之態。如雲可鑒。卷如之蔓。可以助秀逸之神。則毛髮之於人。亦不可以[illegible]之爲外。而不加重視也。文章之來見於外者。厥爲詞句。古人之文。其最顯見者。亦惟詞句之一端。在初學能得其形似。亦自不易。功深者久而化其形迹。力薄者亦不致滯於形模。要在神而明之。存乎其人。爲初學必不可越之經歷。而有道之士。亦不能卑薄乎此也。夫古今時代。既已換隔。以今追昔。非學何由得近。非從詞句學起。又安能得其精神乎。此必不可外者也。詞句古今。一見而別。其雅正。秀逸。平淡。高華。奇崛。奧衍。偉麗。卓絕。皆古人之特長也。後人得其一端已足以自豪。若能兼容并包。無所不用。無所不有。則幾於古也不難矣。

有志於古人者。其爲文之詞句。初學必求與古人相似。摹古之痕。其初必不能免。久之則卓然而立。超然而讓。由林而後行。以至絕塵而馳。不可羈勒。非功深養到。而能如是乎。不善爲文者。學之不至。而目中先無古人。以古人爲不足學。其心先肆。其氣易驕。從筆於言。法則盡敗。此無源之水。涸可立待。烏合之衆。一敗如洗。夫安得持久。安得致勝乎。而其人方扼腕自豪。以爲吾已闇合古人。不必計較形貌矣。此大謬也。未升堂而思入室。躐等之誚。又安能免。吾以爲善學古人者。先采其毛髮。後乃可得其神髓。循此次以進。雖不中不遠矣。

詞句學古。久而與古人化合。出言之語。一之於莊雅。一切世俗鄙俚發言。不出於口吻。不犯於筆端。則可以得古人之心。而合古人之氣息。然後高明之見。卓特之旨。有關係之意。乃可以宿出而不窮矣。其幾如此。可不務乎。

談叢

鴛侶眞影

(閻卓然)

胡倣蕖從切。所謂窈窕淑女。寤寐求之。求之不得。輾轉反側者。可爲胡生詠之。由是凡有梅影之作。無間風雨。必往觀之。大髮其往日反對電影之態度。情緒所縛。積思成疾。友或曰。以君之家世。倘請雙親而通媒妁。當無不願得而締者。徒思固無益也。胡曰。人言不致盡信。影裡觀人。尤難得眞象。奈彼美素無交際。不能偵其實跡。冒昧成婚。難免自貽後悔。躊躇無策。是以思耳。友去後。默默良久。忽狂喜曰。道在斯乎。道在斯乎。不數日間。胡生居然已入某電影公司爲演員矣。父母固不知也。一月之後。父母雖已知之。欲加呵責。友或代白別有所懸。情非得已。父母以愛故。亦姑任之。胡既入某公司得與意中人相見。果有艷如桃李。凜若冰霜之概。胡每以後進自居。請益於梅影。梅影輒莊重答之。有時欲表親近。梅影則避之若浼。未嘗不以儕輩同一日之。殊不知其鍾情於己。煞費苦心也。胡被拒絕之後。對於梅影。愈加敬愛。每見輒施敬禮。呼之以妹。尊之爲師。凡所以愛慕貼者。無微不至。梅影漸覺其有異於衆儷也。亦時加青睞。胡則受寵若驚。益拿敬之。蹤跡日密。遂遭同輩之嫉。羣思有以污衊之。一日。編輯某片成。故加裸浴一幕。使主角表演。以侮辱之。主角即梅影也。聞之有難色。堅拒不允。共以此情報經理。經理不悅曰。爲藝術而犧牲。乃演員應盡之義務。汝若不承允。則此片不能攝製。一切籌備。所費不貲。誰任其咎。如能賠償失費五千元者。即可中止。梅影家貧母老。每月所入。除養親外。作裝所費。尤爲不少。且寡交遊。無額外進款。既乏厚積。五千元烏能立至。愁苦欲死。進退維谷焦灼萬狀。玉容憔悴矣。同輩中嫉袖手旁觀矣。以爲妙計得售矣。獨胡生聞信。乃盜其父五千金。密付梅影曰。妹得此。可免侮辱矣。經理當時本係設法難之。以爲梅影無此鉅金。必仍服從表演。今見其如數賠償。而一言既出。殊難反悔。同輩中見梅影立出五千金之賠償費。驚問其由來。梅影乃詭詞以答之。梅影既受胡生意外之援助。感激萬分。不由不登門叩謝。晤胡生後。嗚咽而言曰。相處數月。已知吾兄爲正直少年。愛儂殊深。今更受莫大之援救。使儂何以報德。儂家貧。兒所知也。鉅款一時不能奉還。願分期以償。其許我乎。胡曰。區區微末。何勞掛齒。奉送吾妹可也。惟予之違父母之慈命。被親戚之詆笑。犧牲一切。而投身電影界者。實非欲得明星之頭銜。用意別有所在。妹知之乎。曰不知也。願聞其詳。胡曰。予素以爲演員無道德。影片無價值。實一反對銀幕事業之徒。乃自一度觀吾妹傑作悲離福之後。處處憾人心坎。而不能去。且諳悉吾妹品藝之超羣。淤泥不染。雅深欽佩。遂生愛慕。入繭自縛。相思彌苦。實欲一親芳範。冀得妹之垂青。慰我痴情。非眞有意於銀影事業也。梅影謝曰。兒爲儂而屈尊矣。使儂何以克當。胡笑曰。唐六如且不惜賣身爲奴。予何人斯。敢辭勞苦。今幸蒙吾妹垂愛。是素願已償。樂何如之。心迹表明。倘有一言唐突。望妹有以恕我。梅影曰。以吾兄之資格。與吾儕爲伍。初已疑之。繼見對儂格外愛護。迴異儕輩。已心感爲知己矣。況復慷慨救人。假以鉅款。是又儂之恩人也。請盡其說。儂願領教。胡喜曰。既蒙見恕。敢畢其辭。予行年廿七。猶作鴛社待闕。願得吾妹爲良侶。以圖永好。望妹勿棄。梅影聞言。含情脈脈。赧然而言曰。婚姻自由之說。爲儂素所崇拜。倆質得配君子。固所願也。惟須得老母之許可。君亦應稟明堂上。終身大事。未可草草。若夫苟合私戀。快意於一時。旋合旋離。以婚姻爲嘗試品者。則非儂之所敢知矣。胡曰。予之爲人。雖不敢自許情種。要非輕薄少年可比。相處數月。當蒙深知。對於吾妹。愛根早種。所以遲遲未通媒妁。不惜脫誤良美光陰。必欲親見其人。然後提議者。實係鑒鮮克有終之戒。而愼之於始也。此心敢質天日。妹乎。倘望垂鑒予之苦衷也。梅影遂俛首無言。似有允意。臨行囑曰。望君好自爲之。儂即稟明老母。靜候佳音也。胡聞之。喜極欲狂。即以此情白堂上。并自承盜金之罪。二老喜曰。五千金換一賢美兒婦。亦殊值得。媒妁既通。六禮斯備。時値明年梢廿七。梅影則芳年廿五也。同日與某電影公司脫離關係。有情人竟成眷屬。同領略旖旎風光。安度甜蜜歲月。憐卿憐我。伉儷情深。人間樂事。已盡於此。而介紹美滿姻緣之電影事業。久已置之度外。不復聞問矣。友有好事者。慫恿其夫婦。將伊一對主人結婚經過之事跡。攝爲情影片。影中有影(即影中映悲離福之一幕)。情外生情。更以當事人自演當時事。誠爲罕有。苦境重尋。恍入夢境。故名之曰鴛侶眞影云。

別錄

山客談

(續) (無名氏)

雖未見過。料想是不會錯的。吾忙奔到他面前。以手作勢。他也像明白吾的意思。遂用手拽吾走。吾背着鋪兒就隨他去了。也不知走有多少路。到了一個窩舖。全是他們人。拽吾這人。原是個男子。他家女子。另有一種裝束。皆因言語不同。也就不能問路了。一會兒就讓吾吃飯。用火燒鮑肉。小米飯。吾吃個極飽。就在此睡了。第四天吾仍是出去尋路。尋了一天仍無頭緒。又回這地方吃的飯。這索倫待人極厚。女子更殷勤招待。這日晚飯是吃生魚。有一廿餘歲女子。漱漱口。將魚肉送在嘴裏。嚼個稀爛。吐出來時。就跪着送在吾面前。吾一看。恍如肉煮的圓子(音完)一樣。也不知怎就能嚼圓了。這時他又嚼一個。送在男子面前。男子用手撿起就吃。又以手示意。讓吾也吃。眞將吾膩的了不得。如何嚥得下去。他見吾不吃。立即有氣了。言外是不識恭敬。吾到此時。也就不得干淨了。只得楞吃罷。正說到這裏……忽然陳家店兩位店客。打起架來了。遂將話打斷。

次日吾又去聽。陳家店執事笑道。又聽講究來了麼。那老頭兒走了。昨日晚間。被伙伴找上山去了。臨走時還說。那位先生來時。千萬告訴他。吾冬天還來。再講給他聽罷。吾一聞此言。恍似又麻雀要和滿貫。忽打錯一張牌是的。又像鴉片犯了癮。剛要吸。被警察捉住是的。眞覺敗興極了。然而人家走了。可有什麼法兒呢。吾這山客談。至此也算告一段落。

(完)

格言

顧體集卷一

(揚州史典揩臣集)

開於故書堆中得顧體集一冊。乾隆時揚州史揩臣諱典所集撰，蓋菜根譚之流。而說理之明暢。有益人之心身。又非菜根譚之可比矣。方今人之大蔽。道德日墜。求所以醫之者。此書不無小補焉。因刊之報端。爲宣傳道德者之一助。

儒丐識

△總論

人生自幼至老。無論士農工商智愚賢不肖。刻刻常懷畏懼之心。如明中畏天地。暗中畏鬼神。終身畏父母。讀書畏師長。居家畏鄉評。做官畏國法。農家畏旱澇。工匠畏停歇。商賈畏虧折。兢兢業業。方了得一生。

讀書以明理爲本也。理既明。則中心有主。而天下是非邪正。判然矣。遇有疑難事。但據理直行。得失俱無可愧。何須問卜求籤祈夢。體認天地。只在吾心不安。人情妥不妥上。

事無大小。以理爲主。然我雖依理而行。恐所遇之人。或愚者不知理。強者不畏理。奸猾者故意不循理。則理又有難行之處。便當審時度勢。從容處之。若小事寧可含忍。儻萬不能忍之大事。則質之親友。鳴之官長。辨白曲直。彼終越理不得。自然輸服。若恃我有理。便悻悻生忿。任意做去。則愚者終不明。強者終不屈。奸猾者必百計求勝。是理翻成無理矣。

父慈子孝。兄友弟恭。縱到極盡處。只是合當如此。著不得一毫感激居功念頭。如施者視爲德。受者視爲恩。便是路人。便成市道矣。

行客以大道爲迂。別尋捷徑。或陷泥淖。或入荊棘。或歧路不知所從。往往行大路者。反行在前。故務小巧者多大拙。好小利者多大害不如順理直行。步步著實。得固不勞。失亦於心無愧。

護體面。不如重廉恥。求醫藥。不如養性情。立黨羽。不如昭信義。作威福。不如篤至誠。多言說。不如愼隱微。求聲名。不如正心術。恣豪華。不如樂名教。廣田宅。不如教義方。君子能扶人之危。周人之急。固是美事。能不自誇。則益善矣。

凡有望於人者。必先思己之所施。凡有望於天者。必先思己之所作。

△父子

事親者當及時盡孝。雖菽水亦足承歡。若到子欲養而親不在。即椎牛以祭。終不如雞豚之逮親存也。

孝爲百行先。何也。蓋人無父母。不能有此身。一有此身。無論懷妊十月。母氏劬勞。即分娩之時。幾死得生。尤爲慘苦。自是以後。乳哺辛勤。寢難安枕。洗濯除汚。不知穢。兒笑則喜。兒哭則憂。兒寒則衣。兒饑則食。兒行則携。兒什則提。兒受教育。則爲擇師。兒謀生活。則爲擇業。兒當婚嫁。則爲擇配。以及兒有一切緩急情事。父母苟一息猶存。則綢繆顧復。無所不至。眞所謂恩深罔極也。人子細細追思揣想。雖窮鄉村夫。亦當泣下。若不及時而盡孝養。何以報親恩於萬一乎。

(未完)

補腎固精

腰酸背痛是腎虛之兆

腎司排洩尿酸及廢料者也。腎虛則不能充分排洩。尿酸停積經絡間。時發腰酸背痛。雄殖靈本是補腎聖藥服之當能立效

陽萎乏嗣是精虛之故

雄殖靈爲生精補陽之妙品。凡先天不足與後天斲傷者服之。力能恢復元陽。培補眞陰。精髓日漸充盈。種子可立而待也。定價每瓶二元

東三省總經理 營口華孚行 分售處各大藥房

秋季賽馬大會

開催日 陽歷 九月十日(星期六) 全十一日(星期日) 全十二日(星期一) 全十三日(星期二)
陰歷 八月十五日 全十六日 全十七日 全十八日
雨天順延 每日午前十時開始
場所 若松町賽馬場(第二小學校南)
投票券 金貳圓 金貳拾圓 兩種
社團法人 奉天賽馬俱樂部 電話三九七番

歐美生乳藥

此藥善行氣血力通乳管能使乳腺暢達乳汁濃厚有力無論老少或在產期之內乳管閉塞不通或乳汁雖有而不足或因氣火而減少者服此藥一瓶後乳汁湧湧而來定能增長八倍之多百服百驗凡缺乳者請服一瓶方知言之不謬也(定價每瓶現洋一元二角)

總發行所 奉天城內鼓樓南歐美藥房西號 分此 奉天城內鐘樓南路東亞洲大藥房

此藥名曰脚氣霜專擦足中濕疹搔癢難忍起泡流水以及皮膚頑癬等症一擦即愈每袋奉票小洋七角外埠函購每袋加郵費三角務須單掛號信口蓋章詳開住址以免丟失如藥郵不到者請來函示知以便檢查補寄耳○奉天大西城門外電車站 英美大藥房啟

硫化染料、硫化曹達、工業藥品、各種販賣、

三井洋行

奉天大西關 中電話二一五五號 日電話二一二番 五五〇番

奉天開 撫順到 撫順開 奉天到 前六、五〇 前八、二五 前九、四〇 前一一、一五 後二、一〇 後三、四〇 後三、二五 後五、三五 後六、五〇 後八、二〇 後九、五五 後一〇、二五

口線 後一、〇〇 後一、三五 後二、一五 後三、五〇 後五、三〇 後六、〇五 後九、一五 後九、三〇

線(天 往 前七、〇〇 前八、二〇 前一〇、三〇 後二、一〇

本時刻 往 山 開 前八、〇〇 後二、〇〇 後九、三〇

路 齊齊哈爾 安達站 哈爾賓到 前二、二五 前五、二四 前八、三〇 後一、二五 後四、三五 後七、五〇 博克圖 海拉爾 滿洲里到

實 間 雙城堡 陶賴昭 張家灣 長春到

綏芬河 海參崴到

阿什河 哈爾賓到

珞玲牌牙膏

珞玲牌牙膏係精選材料兼配齒科醫學上貴重藥品良保齒牙美白健全強固尤有殺菌制酸之効奏口中清潔勿論且香味高尚優雅呼吸清凉心身爽快等實理想的優良牙粉不唯齒牙保健上必要品且衛生上弗可缺之物也

珞玲化粧品 珞鈴香皂 代理店一同敬白

奉天白塔寺東街

德慶增藥局

神效補天丹　主治先天不足後天虧損諸虛百損五勞七傷脾腎兩虧飲食無味四肢困倦筋骨痠軟面黃肌瘦咳嗽虛喘嗜精補髓腎虧潮熱營虛凉汗長陽種子援丹用壯元陽滋補下元之神藥也

虎骨延壽酒　主治遠年近日腰腿疼痛半身不隨口眼歪斜左癱右瘓手足麻木兼治婦人經脈不調乾血勞傷子宮寒冷久不受孕以及虛勞症並皆治之常服者延年益壽長生不老之功

加味二仙丹　夫腸風下血者乃大便出血故也因臟腑蘊積濕熱成毒風邪胃腸臟腑流熱氣血逆亂榮衛失調不能攝血歸原日久不愈元氣下陷面色痿黃不思飲食無論糞前糞後遠年近日服之神效丸價洋

烏鷄調經丸　主治婦女經脈不調趕前錯後或多或少或色淡如水黑成紫塊崩漏不止赤白帶下經前腹痛四肢無力以致經寒經閉滿腹積塊睡臥不安子宮寒冷久不受孕患此症者服不神效

玉龍化積膏　專貼男婦腰腿疼痛諸般積聚逆氣不舒胸膈膨悶手足麻木以及氣積食積血積癥瘕痞塊痢疾泄瀉男子遺精疝氣小兒蟲積偏墜疳痞等症並皆治之此膏非普通膏藥可比貼之收效甚速

硃珀安神丸　斯藥主治心血虛虧夜不成眠心忙意亂神志無定記憶力薄恍惚善忘驚悸恐慌聰耳明目潤肌膚化痰涎清三焦痰咽乾和血氣添精神強陰壯陽延年益壽功效筆難盡述誠濟世之良藥也男婦老幼皆可服用

回陽化陰膏　此膏專治陰疽之類如瘰癧鼠瘡流注痰核石疽乳巖失榮橫痃海底髮疽是皮色不變之惡核陰疽以及疔毒惡瘡魚口便毒等症皆治之凡用此膏如瘡破者能拔毒生肌未破者內消而愈

吹喉止疼散　此散主治咽喉所結之双單鵝白喉紅癬喉風喉疳喉癰喉爛無論好珠如蓮及上下齶腫爛水滑俱以此散用竹管吹敗患處須史流出膿涎撤出濁氣毒質撲滅惡菌轉瞬傷平淸爽立愈若非此散之靈效吾不信也

本號批發各種生熟藥材自製專門成藥外埠城鎭均有代理函購郵費自備今敝便利主顧起見分設工業區新平康街德慶增藥材茶莊聘請醫士王峻芝午前在本號診視午後卽往分號恐未週知特此聲明中國電話二一九二號

此二孩均藉此藥治愈

蚌埠巨商深感嬰孩自己藥片之功力

安徽蚌埠旅業公會董事向繒華先生係該處紳商彐其來函云鄙人深信嬰孩自己藥片爲小兒症之靈藥因此藥片治愈鄙人二孩也長子美英分娩之後因胎熱甚重以致大便不通昏睡不醒値此月內之嬰兒卽名醫亦碍難診治鄙人投以嬰孩自己藥片和牛乳飲之不滿二日則大便通達熱退病除哭謝降洪嗣後常以藥調片養不獨安然無恙且發育甚强壯矣次子良英嘗患病痛仍以此藥片調治亦獲大效謹告大衆需知療治此二孩之藥片乃是韋廉士嬰孩自己藥片近有奸商仿造影射漁利者請僞堅拒閣下爲自己之小孩珍重衛生起見認明只有韋廉士醫生藥局一家出所之嬰孩自己藥片方不致誤如脊處無從購買嬰孩自己藥片者卽寄郵票大洋六角至上海江西路六十號韋廉士醫生藥局原班郵寄一瓶可也每六瓶大洋三元郵力在內

余之藥　嬰孩自己藥片　BABYSOWN TABLETS

合名會社

藤田洋行

奉天浪速通三層大樓房

美國新式　農業用　耕耘及　收穫　諸機器　灌漑用　機器　水龍子

（4）

奉天大東關

大東醫院

入院隨時應需

院長 森川千丈
醫員 章琴詩 前在日本紅十字會病院勤務

電話一三四六番 中二五二一號

小便中之警告

●君小便色赤混濁氣穢難聞否

●君小便短少刺熱便後尿道不舒否

●此皆腎部虧弱之天然徵象

試觀世之腰駝背曲者，數以千百計，彼猶日復一日未能受骨痛背痛等纏綿不已之痛楚。視生活若苦事已尿中警告。置之不顧。識成老先衰之現象早見二三十年後之狀況。

君一見此種現象。應速服第威德補腎丸。以獲補腎健腎之佳果。身體日强，則該項危險警告，亦卽漸次消滅。康健長生，庶幾有望。

■保能見效　此丸之價値也。　第威德補腎丸。已爲擔保。確能奏效。君可在未買整瓶丸藥前。先以樣品試驗。則可知

贈劵　啓者奉上　貴公司贈劵一紙附郵票一角作包札寄費卽請惠寄第威德補腎丸樣盒一份寄至　省　縣　街　號　君收

價目　大瓶 二元七角半　半打 十五元　小瓶 一元五角　半打 八元

整瓶藥丸各大藥房均有出售

東三省總代理營口　源來盛洋行

PORTLAND CEMENT WORKS TRADE MARK REGISTERED ONODA CEMENT CO. LTD. DAIREN BRANCH

小野田洋灰公司大連支社

大連市外周水子

電話九三八五番

本社	山口縣小野田町
平壤支社	朝鮮平壤府外勝湖里
愛知支社	名古屋市熱田町
創立	明治十四年
資本金	金壹千四百八拾萬圓
諸積立金	金貳百四拾七萬圓
年產額	參百五拾萬樽
內外一手販賣店	三井洋行

小野田洋灰之特質

一●石灰珪酸…含有豐富

二●耐壓強力…堅固無雙

三●品質內容…整齊優秀

●新學期開始十月十一日

●校內生＝晝間部 豫科一期 本科一期 夜間部 高等科一期＝生徒募集

財團法人

電機學校

●特殊通信教授（校外生部＝豫科本科 講習生部＝豫科本科）入學隨時 ●規則函索送附

校舍大擴張 定員壹萬一千名 東京神田錦町

介紹文藝叢考

本書係東北大學陶君畢然所著由盛京時報代爲刊行有志研究中國舊文藝者不可不讀此書定價大洋壹元免收郵費奉天盛京時報社發行

東三省官銀總號廣告

本銀號資本總額奉大洋二千萬元來省重要地點及京津申各地設均有分號及通匯機關專辦匯兌押匯抵押放欵貼現放欵保證放欵以及收受定期活期各種存欵并設有倉庫以備堆存押欵貨物利息匯水無不公允辦事手續異常敏捷凡蒙惠顧無任歡迎茲將總分號營業要目列載於後

●甲、匯兌　本大洋匯兌劵免費通滙地點

▲奉天▲東豐▲通遼▲通化▲興京▲綏中▲柳河▲寬甸▲洮南▲彰武▲新立屯▲新民▲法庫▲興城▲蓋平▲遼源▲公主嶺▲山城鎭▲開原驛▲范家屯▲北鎭▲盤山▲西安▲海龍▲本溪▲台安▲鳳城▲錦西▲西豐▲海城▲臨江▲輝南▲岫岩▲遼陽▲黑山▲錦縣▲義縣▲莊河▲八面城▲康平▲安東▲鐵嶺▲營口▲四平街▲郭家店▲桓仁▲昌圖▲遼中▲復縣▲撫順▲吉林▲長春▲延吉▲哈爾濱道裏▲哈爾濱道外▲寧安▲下九台▲黑龍江▲安達站▲綏化▲開通▲雙山▲一面坡▲呼蘭▲開原城內▲雙城▲昌黎縣▲留守營

◎上列地點如係匯票概免收費至於電匯手續不同匯水電費臨時商定免費匯欵典收公濟平市錢號銅元票如交他行發行之匯兌劵每元加匯一元

本哈爾濱現大洋劵免費通匯地點　◎奉天▲吉林▲長春▲哈爾濱道裡▲哈爾濱道外▲延吉▲寧安▲黑龍江▲黑河▲下九台▲海拉爾▲安達站▲綏化▲呼蘭

◎本哈爾濱現大活劵並得在下列各處匯兌京津申銀洋欵項其匯水行市臨時商定

乙、押滙辦理押匯各地點

奉天▲營口▲開原▲錦縣▲安東▲鐵嶺▲四平街▲海城▲遼陽▲通遼　公主嶺▲范家屯▲大連▲吉林▲長春▲哈爾濱道裡道外▲黑河▲天津▲上海▲八面城

丙、各種放欵總分號均可商作放欵

奉天▲營口▲開原驛▲公主嶺▲四平街▲鐵嶺▲新民▲海城▲遼源　遼陽▲通遼▲錦縣▲安東▲范家屯▲吉林▲長春▲延吉

丁、各種存欵收受定存各地點

哈爾濱道裡、道外▲黑河▲黑龍江▲海拉爾▲安達站

戊、倉庫設回倉庫各地點

奉天▲營口▲公主嶺▲海城▲長春▲哈爾濱

奉天省城中街

同義合綢緞呢絨莊廣告

夏去秋來時序已遷鄙號因時置宜現又運到秋令應用新奇綢緞絲葛各樣呢絨嗶嘰特等毛貨眞正俄國彩毯最新流行種種歐美洋貨定織男女禮服承做四季軍衣便衣他如花粧物品以及應時諸貨品目繁多殊難枚舉總之一切絲織物品呢絨布疋無美不備應有盡有以迎各界諸君之採擇倘蒙外埠函購郵遞捷便决不致悞郵費包裹一概讓免略酬惠酬盛意但軍衣不在此例

代理　雷允上六神丸　是油專治沸水燙傷
獨秘玉樹神油　火燒破皮用之神效

中國電話　綢緞部四九七　軍服部九十六號
批發部四九九　日長一三九七番

大石橋　周水子　金州　普蘭店　瓦房店　熊岳城　大石橋　海城　湯崗子　鞍山　遼陽　蘇家屯　奉天 到 開　鐵嶺　開原　昌圖　四平街　公主嶺　長春 到　長春 開　公主嶺　四平街　昌圖　開原　鐵嶺　奉天 到 開　蘇家屯　遼陽　鞍山　湯崗子　海城　大石橋　熊岳城　瓦房店　普蘭店　金州　周水子　大連 到

（中華郵政特准掛號認為新聞紙類）
民國十六年九月二十日 盛京時報 星期一 第六千四百〇三號附錄

…………第六十七號…………

每星期一出刊一張

◆◆歡迎投稿◆◆

中古時期的中國哲學 （四）

（碧蓥）

最可惜的、是這樣一個勁之發之。生性「不能無爲」要「的衆庶、抑並衆「的人。到末了竟死於「漸召」上。他的頭被一個商人杜吳所去。尸首被軍人分裂「支節肌骨臠分」！而二千年來。竟沒有人替他說一句公平的話 不過王莽的下場雖然不好。而王莽當日所假借的幾部書。仍舊留在人間。直到今日。有學問人。沒有不享受他的政治思想的。

新之儒教的特點。此派的特點。就是因爲要做皇帝。先造了不少的符命迷信之類。來欺騙一般齊民 把學問弄的烏煙瘴氣。不成個樣子。如讖緯及災異等是也。這種迷信。深深的印在民人腦中。只有好幾千百年。你看後來連個皇帝的政元也必得去看之緯書。即知道他們的勢力的大了。

但當日文明的人。也不相信這種的迷信。如尹敏在緯書之缺處。注了一句。「君無爲漢輔」的話 即其例也。

（三）評判的精神與自然主義的復興

漢朝思想由董子以到王巨君。二百年間包含着無數的虛妄事情。迷信的分子。所以一般比較高明的先生。早就中心懷疑。不敢相信了。正在這個時候。生了一個大批評哲學家。他的名字叫做王充。作了一部書 叫論衡。論衡者 論之平也。主張凡事必要考而後信。理而後信。證當時科學觀念。已經比較發達。如天文醫學等這個科學觀念。很影響了王充的思想、故有論衡一書之作。

王充自己說孔子評詩三百。一言以蔽之、曰思無邪。我的書。一言以蔽之。曰疾虛妄、他的書中。是把古來歷史詩書所載之事。都細細加以考較。訂其眞僞 辨其虛妄。有幾篇是駁斥祥瑞迷信的。有幾篇是攻擊天人感應的。

一、批評的方法、大凡作學術上的批評。總得先預定一種標準。照着這個標準去下批評。然後所批評的話。始有存在的價值、王充的批評標準。就是效驗。這種法子。他是由天文醫學上得的 很與清代大儒顧炎武的方法證據相似 他說「凡論事者。違實不引效驗。則雖甘辭繁說。衆不見信」又說「事莫明于有效論莫定于有驗」王充的這 個批評法子。幾乎在他的書中。那一篇都要用的。現在把他「雷虛篇」中的一節舉出看。

「雷者。火也。以人中雷而死。即詢其身。中頭則鬚髮燒燋。中身則皮膚灼燌。臨其尸上。聞火氣。一驗也。道術之家。以爲雷燒石色赤。投于井中。石燋井寒。激聲大鳴。若雷之狀。二驗也。人傷于寒。寒氣入腹 腹中素溫。溫寒分爭。激氣雷鳴。三驗也。當雷之時。雷光時見。大若火之耀。四驗也。當雷之擊時。或燔人室屋。及地草木。五驗也。夫論雷之火有五驗。言雷爲天怒。無一效。然則雷爲天怒、虛妄之言」

這個法子。仔細看之。就是現在邏輯上的類比。固然是有用。但實際上極其危險、因爲類則比之可矣。不類而比。豈不差以絲毫而謬以千里乎？如王充上面所舉的五驗。就犯了這種毛病。

「儒者曰日朝見。出陰中。暮不見。入陰中。陰陽晦冥。故沒不見。如實論之。不出入陰中。何以效之？夫夜 陰氣也 氣亦晦冥。或夜舉火者。光不滅焉。夜之陰。北方之陰也。朝出日。入所舉之火也。夜火舉。光不滅。日暮人、獨不見。非氣驗也。……且星小猶見。日大反滅。世儒之論。竟虛妄也。」

諸如此類。他的書中。不僅一見。現在我們只好以此幾句作爲代表罷了。又有許多的地方。一經指出。其謬宏昭彰。不置一笑。故他有時也有振筆直書。不詳細的分別。舉例相比之時。他主張凡事必要考之于心。效之于事 然後我們始能相信。

二、打倒天感應的迷信。王充以前的人。把人看得與天地並列。說人作事情 能感動天地。故人君若作了德政 天地就有吉祥的表示。反之必當出兇的感動。這個都是將人的價値抬得太高了的結果。王充很不相信此種道理。所以做了一篇變動。

「故人在天地之間 猶蚤虱之在衣裳之內。螻蟻之在穴隙之中 蚤虱螻蟻爲逆順横從。能令衣裳穴隙之間氣變動乎？蚤虱螻蟻不能。而獨謂人能。不達物之理也。……」

「夫人不能動地。而亦不能動天。夫寒溫天氣也。天至高大。人至卑小。篙不能鳴鐘。而螢火不爨鼎者何也？鐘長而篙短。鼎大而螢小也。以七尺之細形。感皇天之大氣。其無分寸之驗必也。」

王充純粹是受了科學的影響。再看他說。

「在天之度。日月薄蝕。四十二月。日一食。五六日。月一食。食有常數。不在政治 百度千災。皆曰一壯」

這個思想完全是天文學的進步後之產兒。我們一看就可以明白的。

三、自然主義的宇宙觀。王充一方面打破了天人愛應的迷信。別一方面即恢復了道家的自然主義的宇宙觀。他說天是一個無意志的。古來儒者的說。就在講「天地故生人」的「故」字。所以他將一個「偶」字來代。主張天地生人是偶然的。

西洋哲學家主張的宇宙觀有二。即Teleological and naturalistic 王充就是後頭那個。

「夫天地合氣。人偶自生也。猶夫婦合氣。子則自生也。夫婦合氣、非當時欲得生子。情欲動而合。合而生子矣。且夫婦不故生子 以知天地不故生人也 然則人生于天地也。猶魚之于淵 蟣虱之于人也。因氣而生。種類相產。萬物生天地之間。皆一實也。……」

「何以驗之？如天故生萬物。當令其相親愛 不當令之相賊害也。……曰天生萬物。欲令相爲用。不得不相賊害也。則生虎狼蝮蛇及蜂蠆之虫。皆賊害人。天又欲使人爲之用也。（中國宗教未成立者。以不信天有好生之法故耳。）……」

（未完）

邏輯概論 （二十六）

（希和）

現在再引 Gron 的分類。Gron的分類與Erdmand差不多。但有的也不相同。他分爲二種。

(A)Sinble judgement

(I) Subjekt unbestimmts u indefmite judgement如「It rains」此種判斷。Ordmand歸之于因果的一類之中。

(8)Subjekt bestimmtes u definite judgement此又可分爲二種。

(A)Species or general judgement 如「狼是肉食的動物」

(B)Single or indurdual judgement 如「Goethe有高春。」

以上完全以句主方面去分此外還可以所謂Predicate之作用上去分。從作用上分也可分爲二種—

(1)Judgement of inherence

(1)Judgement of relation

(1)種爲 說出Subject之Interval attributes。

(2)種不說Internal attribute。而說此Subject與他物的關係。由王種又可分爲—

(A) of quality即說出主詞之性質或變動「如草是綠的」即說草的性質。「他已經作工」說他的狀態「鐘鳴」說鐘的動作。還有說主詞的大小者。如「物體有三標程」。而且此外關於空時二間的判斷亦屬于此一方面。不但表示客觀的可屬于此種。即表示價 値的判斷也可 屬于這一種。如「那個講演很好」也是屬此。

(B) 分類判斷。即表明主詞在我們思想上應該佔一個什麼位置。如「錫是金屬」此即把主詞「錫」歸到金屬裡去。

(C) Normative J如「主人應該像主人」此種判斷不是規定一種。存在而祇說應該怎樣。即不是說「有什麼」而說「宜怎樣」此屬于希望命令的口氣。故與（B）種不同。可是此亦爲表面上之分別。其實此種也是表示一種「有」蓋此種命令判斷。其前有「I will you to be a gentleman」此You aught to ge a gentheman 也是說「的內容。故亦爲說「有」的判斷。

(II) Relational J. 也可分爲

(A) Quantitatves u如「Schaller比Goethe遲生十年」此屬于量的。

(B) Qualitatwe u如『拿破崙的性質與亞立山大有相同處』此屬于質的。

(C) Ranscales u因果的判斷。即主詞或爲 所謂之原因或爲 所謂之結果。如「不斷的水滴可以穿石。」

(D) Qxistential u 存在判斷 即表示有。即以Predicate表示 Subject存在那裡。如「昔有一王女」「王女」爲Subject而「有」則爲Predicate「思想爲我存在」。此種判斷之所以置于此Relation判斷中者。即因此種判斷爲指明物之存在。物之存在言者。即某物在我們感覺所及之中。即表某物與我們之感覺有關係。Ideal至于Ideal 的物體更與我們的思想有關係。故亦屬于關係一類的判斷。

以上僅就簡單方面講。現在再說第二種—

(B)複雜的判斷。

(1) Judgement of connection。此又可分三種。

(A)Hopul tives u

(B)Kunjunktive u。（與Erdmand一樣）

(C)Dijsiver u

(2)Beurterlung 判斷的判斷。此亦與Erdmand一樣。

(A)Negative judgement

Quantitativbestimmtes uo 量的判斷。此與Erdmand不同。即 (S is p) is univeral) (S is p) is particular)他屬于判斷的判斷之內。

(C)……與qrdmand同 (C)…… (B)……(A)……

Vrtei sgefnge亦與Erdmand同。

我們對于以上的判斷分類。究該採取那一種呢？我覺得Gran的分類。還可用。但是其中的綱目。則須略爲改動。茲將其分類列表于左

判斷的分類
- 1、簡單的判斷
  - 事實的（Gem te）
    - 性質 / 歸類 / 存在（個體）
  - 價値的
  - 關係的
    - 比較 / 因果（謂日）
- 2、複雜的判斷
  - 聯系的
    - 複主的 / 複謂的 / 分別的
  - 判斷的
    - 動力的否定—？否定
    - 動力的範圍（全稱 / 特稱）
    - 動力的程度（實然的 / 或然的）
  - 組合的
    - 確言的 / 假定的

（未完）

愛之箭 （二）

（歐陽蘭）

—獨幕詩劇—

詩人（聽完微笑）

這是朝陽的微語？
這是愛神的恩惠？
朝陽呵。切莫忘記。
「愛的花兒不開。
春的花兒也不要獨自開！」

（瘋子由右入場）

瘋子（狂喊）

我要吞掉太陽。
我要傾倒海水。
我要毀了地球。
我要擊碎天宇！
我要把春草作地氈。
我要把彩雲作羅帕。
人影兒當作情人。
緊抱着昂天狂喊！
看不盡燦爛的春光。
聽不盡婉囀的鶯聲。
這都是虛幻的夢兒。
暗示着盛衰的幻影！

（指着詩人）

本號目錄

中古時期的中國哲學 碧蓥
邏輯概論 希和
西洋哲學史要略 悲笳
愛之箭 歐陽蘭
侯方域 汪沏助

畫週刊

第六十七號

須根本改造（小天）

國事至不可問時。青年學生。聞不痛心惜慨。勵輒生擲拳擦掌而思打倒一切矣。斯亦情理之常。不必今日吾國青年學生爲然。推諸世界各國。莫有不如此者。昔者。英大詩人拜倫Byron之流寓於意大利也。痛希臘之亡。乃投入獨立軍中。[illegible]畫家羅塞蒂Rossetti之生父哥布里爾Gabriel。一師。亦意國之志士也。[illegible]所傳者彼之無好身手而已。二人悉懷大志。然皆無所成。是無實力者不足以爭雄之好標榜耳。實力者。好身手也。好身手者。有膂力。有智力。有毅力、宛然一富貴不淫貧賤不移威武不屈之好青年耳。拜倫無膂力毅力。奈斜陽歌哭。羅布里無膂力毅力。牽安居英倫而爲教授。天高地潤。那布勒與比地。雖然。非無小補於家邦也。顧二人天才智力未充。動輒有成之憾。彼不學無術。日中以寫情書不上課爲能事者。視今日吾國雄能飛乎哉。極。明星業後且先謀一科長職員位置者。可與言打倒一切乎哉。甚矣哉。罷課回家過節。君等何若多讀數卷書。以爲他日救國之圖。已矣乎。今日街頭狂喊。明日故里優遊。熱心爲國。豈有如此者哉。非第於時局無補。而所業已廢。是亦不是也已。哀哉

白猫圖　呂樂愚筆

[illegible]小呂。大呂則樂愚也。

明大展覽始末記

一日本提倡美術之一斑一　（王濟遠）

[illegible]

局之勤務也。多機謀。蘇言笑。作歐游四載。學書無成。改習文藝上之批評。喜涉足於歐洲各國博物館。作有統系之觀察。歸國後。復鑒於彼邦近年外形上之藝術事業。同稱發達。而各家各派。門戶森嚴。勢不並立。毀謗頌揚。時起時落。絕少逢合之機。每一盛會表特選或上賞之作。多由資本家收藏或作家自珍。散之各方。不免有明日黃花之感。而觀衆未易得有統系之參攷。因此觸動坂崎氏之精思。廣集明治大正年間各家各派之作各展覽會之出品。彼各機關各個人珍藏之名作。多方羅致全國人士。服務疲勞之餘。藉以一嘗藝術化人生一之計。請醒人類最高尚之思想。享受人類最『高尚之娛樂』陳說於該社計劃部長。更進以彼邦復工作疲乏之上之精神爲詞。且此理由。博得在朝在野各方面有力者之同調。積極籌備。即由朝日新聞社主催。至今年六月三日起。東京上野公園美術館內……

明治大正名作展覽會於是乎開幕

在開幕之先後。歌場。酒家。書肆。文房。通衢。里巷。驛前。埠頭。觸眼盡是名作展之彩色廣告也。更有搖旗吶喊！振鼓鳴鈴！作奇異之化裝。發給行人以名作展之傳單。以是名作展之聲浪。播送及於窮鄉

[illegible]

豈不雅哉？返顧民生倒懸。談藝[illegible]夫！

八仙圖　楊永筆

一來復日前。有老友携畫到訪。出其所藏古畫一幅。乞爲鑑賞。乃長一丈五尺。廣約六尺餘之八仙圖也。圖紙甚老。而裱褙尚新。視其形狀。頗似晚明作品。蓋明代以後。罕覯此巨幅巨作耳。該畫上印圖章。文曰楊永之印。[illegible]亦未能究得楊氏生平里系。以意度之。當係有明一代。[illegible]名未遠播之老畫師耳。竟究楊氏何許人。既不能知。何敢謬斷。爰製版揭出。質諸同好。亦所以[illegible]

新詩與古詩（素佛）

[illegible]詩之分別。只爲近代新文學家做出一種詩來。說稱爲新詩。故對於前頭人所做的詩稱爲舊詩。舊詩亦可大別爲二。一曰古詩。二曰近體。所謂古詩者。自唐以上的詩。所謂近體者。自唐以降的詩。古詩是很自由的。不拘字數的多寡。也不講什麼平仄聲。也不講什麼韻。只講。然音節。并外便無何等束縛。自唐以後。產生出來律詩絕句詩。這兩種體裁來。統稱爲近體。但這兩種體裁的詩。束縛得很。什麼音。字數。都有一定的規矩。而且律詩還得對仗傳到今日愈來愈嚴。大多數忘記了感情是什麼東西。只顧照着音。韻。字數。湊成了幾十個字便算是詩。而且生用古典。來裝飾他們的門面其實詩的精神早已葬送了。所以不得不有新。產出。新詩是打破一切束縛的。什麼一切的規矩。都不要守着。只要有自然的音節。深切的感情。便此看來。新詩和古詩。除了古今人所處環境不同。而發感情不同而外。在詩體上簡直沒有什麼差別罷。因爲古詩是自由的。近體是束縛的。新詩又要打破這種束縛。束縛打破了。自由。復了。豈不仍成古詩了麼。但是新詩和舊體詩是不同的。今錄幾首古詩於後。以供讀者諸君的參考。

古詩

一。『日出而作。日入而息。耕田而食。鑿井而飲。帝力與我何有哉』

二。『樂兮樂兮。相知。悲兮悲兮生死別』。

新詩

一。『勞勞亭外柳。勞勞亭外人。勞勞亭外月。曾送六朝春』

二。『兩腳渡江來。山頭衝雨出。雨過翁亦收。江樓看日落』（完）

美的秋天（無霜）

新涼薦音。璇月橫秋。一年容易又是中秋了。古人以『秋月』與『春花』並稱。也是秋爲一歲的芳序。汀洲小立。新雁成聲。花間獨酌。素蟾流輝。龍山落帽。東籬載酒。都不是秋令的韻事嗎？夫美的元素。便是聲。色兩字。要讓秋令獨多。知了。蟋蟀。絡緯。聒聒兒。金鈴子。不是秋天的鳴蟲麼？成奏幽默的歌曲。或弄銅琵鐵板之調。那一個不是繁弦急管。繞梁欲飛呢。皎潔的月色。蜿蜒如馬的秋雲。階前的紅蓼。東籬的晚艷。院中丹桂馳香。瀾畔紅蓼舒艷。天上人間。充滿了美的元素。誰說是秋光淡寂天地蕭瑟呢！

秋日之美。全賴秋蟲秋花。有聲有色。大可欣賞。春日雖美。可是有色無聲。那裡及得來秋日！看官們不信。待小子慢慢說出來。

(一)秋花　古人說『春華其花。秋結其實』。甚麼石榴柿栗橘棗等佳果。固然是秋日的佳品。可是秋花也是很多。秋花的首座。允推黃菊。陶元亮當他知己。目爲花中隱士。古人說『菊有五美。圓花高懸。準天極也。純黃不雜。后土色也。早植晚發。君子德也。冒霜吐穎。象勁直也。流中輕體。神仙食也』所以詩道『塵世難逢開口笑。菊花須插滿頭歸』蘇東坡詩道『殘菊猶有傲霜枝』可知古人愛菊的思想了。次之。便推木樨了。有香有色。產高山而獨秀。對明月以寒馥。張先詩道『此木王之杯。更貯香萬斛』白香山詩道『偃蹇月中桂。結根依青天。天風綠月起。吹子下人間』桂之可愛。未必遜於菊呢。復次。要推芙蓉了。芙蓉一名拒霜花。豔如牡丹。娟若靜女。白香山稱楊太眞臉如芙蓉。所以『芙蓉如面柳如眉』者是也。相傳唐明皇以芙蓉花調粉。名曰『龍香劑』孟後主在成都城上遍種芙蓉。每至秋日。四十里如錦繡。所以成都到如今。又叫做『錦城』了。范石湖有詩道『水上嘀雲綵綵橫。許多蝶蛺趁船行。漁樵引入新花塢。兒女扶登小錦城。讚粉明妝朝日麗。濕紅浮影晚波晴。誰知搖落霜林畔？一段韶光畫不成』！歐陽永叔也以芙蓉比娟娟靜女。謝逸更推爲『秋江主人』了。此外若開深紅色。花的豔秋羅。豔若美人的紅蓼。姣嫩濟緋色的秋海棠。水涯田畔的水蓼花。都是有名的秋花啊。

(二)秋蟲　新秋初屆。溽暑稍闌。枝頭之蟬。池塘之蛙。聒耳欲聾。而蟋蟀鳴於草間。絡緯唱於花中。絃到夜裡。如飄風驟雨。如急管繁弦。倒是一種天然的音樂。若聒聒兒。聲輸而調諧。金鈴子翅小而音宏。各有音節。不同凡響。可說是雅樂和俗樂共奏的了。從前明皇宮中到了秋天。妃嬪以金籠閉蟋蟀。放在枕畔。夜聽其聲。庶民之家由效之。長安有個富翁。鏤象牙爲籠。來蓄蟋蟀。鬭蟋蟀的風氣。大概始於唐代吧。到了宋朝。丞相賈秋壑。在半閒堂裡。往往與諸姬妾據地鬭蟋蟀。狎客慶中見而笑道。這難道便是平章軍國大事麼？實則賈似道此舉。應被物議。可是促織兒蟋蟀兒鳴於階下。蟋蟀畢竟是可愛的蟲呀。絡緯俗名紡織娘。似蝗而羽小色有青的。灰黃色的。羽下深紅色。六七月的時候。梧閣風清。藕塘氣爽。銀漢不波。星光皎潔。有聲起於草間。如怨如慕。如泣如訴。緩若清風徐來。急若山雨驟至。這就是絡緯的聲了。絡緯之小者。鳴聲札札。很像紡絲的聲音。所以又叫做『梭雞』也是毛詩裡所說『六月莎雞振羽』的『莎雞』啊。

潯陽曲（唐圭璋）

一片江月。照着楓葉蘆花。可笑他江州司馬。千呼萬喚那商婦的是他。泪溼了青衫的也是他。他倒是歌哭無端的司馬！

○ 說起了江州司馬。却不能不怪他。

○ 你聽聽琵琶也罷。不該又問她飄泊的傷心話。你只聽琵琶。會使你忘却謫在天涯。你聽她細訴根芽。你的青衫淚溼不是你自家？

○ 說起了江州司馬。却也不能怪他。他便不聽琵琶。不聽傷心話。

○ 他一掬辛酸淚。也要向江天的月兒灑。便不向江天的月兒灑。怕瑟瑟的楓葉蘆花。也不由他。

莎士比亞的十四行詩（曉嵐譯）

我將你比諸夏日好麼？你是格外的可愛格外的溫和。五月的可愛之嫩芽還要遭狂風搖播。而且夏天的白晝太短易過。有時天的光曜太熱。有時天的金色皮膚陰黯失色。大凡美麗都有時毀了美麗。有時儀巧又全沒有改革。但是你那無窮的夏季將永不消滅。也不會放棄他所有的和你所依賴的美麗。從永生的一方說便是你生長着的時候。死神也不能誇說你在他的庇蔭中跋涉。只要人一天不斷氣。眼睛一天能看。這個東西總活着。而且給你以生命。

秋郊　谷詞作

◆說明見本刊谷詞專號

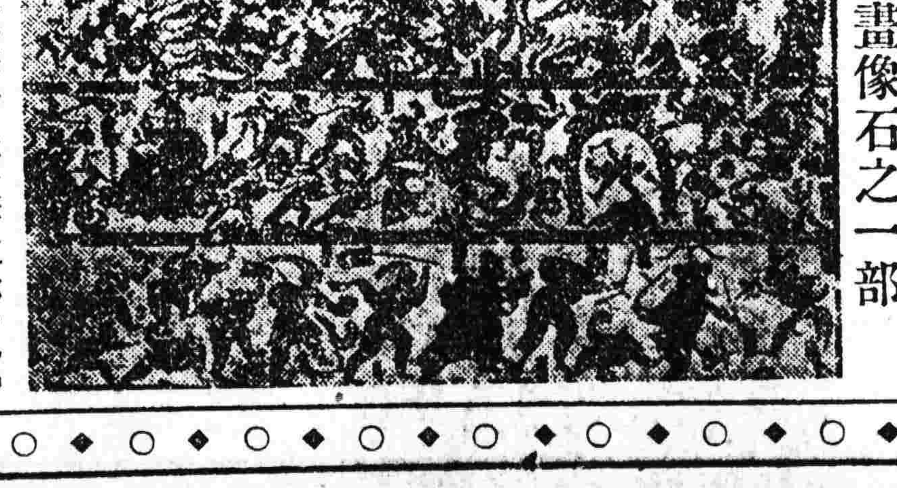

畫像石之一部

漢代畫像石故事畫之一部。已揭前刊。圖爲嘉祥縣紫雲山武梁祠壁中戰爭全幅。蓋建和時代之精緻刻畫也。

發行人宮川貫作　編輯人菊池貞二　印刷人石原庄太郎　發行所盛京時報社

看。青草地上坐着的人兒。
望着朝陽。死似痴子。
他口裡吟哦着詩篇。
眼淚忽忽地爲何如此？
豈因失愛而悲傷。
如同我這痴人一樣？
豈因春色太關情。
蝶舞鶯啼增惆悵？
(此時詩人忽然站了起來。驚奇地向着瘋子)
詩人(向瘋子問)
因何事被愛神屏棄？
朋友呵！
萍水相逢
可能告我以詳情？
瘋子(潸然淚下)
我爲了她—心碎了！
我爲了她—瘋狂了！
白雲在空中浮泛。
朝陽在草上炫耀。
只有我的心呵。
却無端地隨着愁雲。
長在空中旋繞！
詩人。
敢是她無情。
別戀了他人？
瘋子(搖頭)
不是呵。朋友！
我只怨恨上帝爲什麼要生她？
既生了爲什麼又要讓她死去？
生命之樹爲什麼要開花？
既 開了爲什麼又要 讓他枯萎？
詩人(驚奇)
唉。可惜一朶鮮麗的花兒。
又從生命樹上凋落了！
但是。朋友！
你也不要失望呀！
你所期望于她的。
她都賜給你了！
讓她枯萎在樹下。
靜々地埋在芳草叢中罷！
粉蝶兒不再援她了！
大風雨不再摧她了！
—她是如何的安靜呵！
或者呢—
讓她隨着風兒飄去。
流露在汪洋的海裏。
使她純潔的童身。
仍歸于澄清的水裏。
這是你的不幸嗎？
花開了。
却終于謝了！
朋友。讓她枯萎了吧！
假如你哀憐她呢？
在清新的早上。
當朝霞還在羞紅。
露珠仍未消滅的時候。
何可以走到她的身旁。
用你全幅的熱淚哭泣她。
用你全幅的淚珠弔唁她。
或者呢—
在她枯萎以後。
何妨好好地將她留給你的愛。
寫在詩裏。
印在心上。
寫你的不忘。
也就是她永久的安慰了！
朋友。不要失望呵！
讓她枯萎在樹下。
靜々地埋在芳草叢中吧！
粉蝶兒不再援她了！
大風雨不再摧她了！
—她是如何的安靜呵！
瘋子
生而离 死而別。
我在她的墓旁。號歌涕泣。
歌不終。淚不乾。
除非我能使她由死生還！
詩人
我得不到我所愛的。
你失去了你所愛的。
同是可憐人。
願君加愛惜！
瘋子
謝謝你。朋友！
當朝陽還在輝耀。
小鳥還在歌唱的時候。
讓我跑到她的墓前。
盡情地哭一會。
盡量地唱一會吧！
(瘋子下)(詩人望着瘋子去後。心中若有所感。他仰望朝陽。不禁又跪下祈禱。)
詩人(祈禱)
看呵。你慈光普照的太陽！
多少青年爲了愛而陶醉。
多少青年爲了愛而瘋狂！
我爲求愛而呻吟。
他爲失愛而悲恨！
我的愛之花還沒有開。
他的愛之花却早已凋落！
同是可憐的人呵！
你從東方來。
又向西方去。
難道你還沒有看見嗎？
日呵。我祈禱你。
『假如愛之花終久是要萎謝的。
就請你不要讓開她吧！』
你是普照宇宙的。
你是深愛宇宙的！
(詩人祈禱後靜坐于青草地上。閉着眼睛。默默地思量着。—女神從東方的綠林深處走了出來。她左手執着弓。右手執着箭—愛之箭—。笑着。舞着一直向詩人坐着的地方走去。走到詩人的面前把右手的箭。上在左手的弓上。對着詩人的胸膛。只是一箭。就把他從沉默中驚醒她也就微笑地奔向綠林深處去了。)
詩人(驚痛)
噯喲！
女神之所能賜給于人的。
難道就是這般刺心的痛苦？
(詩人抱着胸膛。悽慘地躺下了！)
—幕—

一九二四。六。十。改作于北大。

西洋哲學史要略 (廿三)(悲笳)

1、斯賓塞(Spencer一八二〇—一九〇三)一生。幼家貧。未受完全教育。及長服務鐵路之上爲工匠。忽生學問趣味。苦讀不綴。遂成大儒性廉潔。淡榮利。不爲教授。不講演。不娶妻。惟一心以著作爲事。其所成書籍極多。最要者如最初原理。社會靜學。心理原理等書。

新經驗說 舊日之諸經驗派學者。皆以個人經驗。爲得知識之門徑。斯賓塞則以民族經驗代之。民族之全體。受環境之支配。由野蠻而漸進於文明。其中所經歷之諸階段。皆印入此民族之個人性質之上。不可磨滅。其勢力極爲偉大。幾如先天生成。個人知識之所以有先天性質者。實即此民族經驗之勢力耳。故先天者。在個人固或有之。在全體則僅有經驗耳。

心與物之關係 斯賓塞對心物二者之區分。不甚注意。而別以一種神秘之能力。爲二者之同源。名曰力。心理及物理之諸事實。皆力之所由表現。心理現象。爲力之現象。物理現象。則爲力所藉以影響人者。故二者根本上毫無分別。皆受力之動作而成。力之本身。永久不滅。故科學上能力不滅及物質不滅之諸定律。斯賓塞皆承認之。

教育學說 斯賓塞之教育學說。以其進化之主張 及當時流行之功利主義二者爲根據。以知識必能有用於實際生活。其自身方有價値。而生活之必要活動有五。一曰關於自保之活動。二曰間接自保之活動。三曰關於子孫教養之活動。四曰社會政治之活動。五曰消閒之活動。此五者各有相當之科目。以教育之。第一項之科目曰生物學。第二項之科目。曰數學。理化。及社會學等。第三項之科目。爲心理學。教育學等。第四項之科目。爲史地及社會學。經濟學政治學等。第五項之科目爲文學及藝術等。五者無缺。是爲最完全之教育。

2、進化論之大要。進化論之主張。在達爾文以前。即有主張之者。如拉馬克即其大家。達爾文之名。所以獨著者。蓋以其廿餘年之實驗耳。其派中諸小派別極夥。共同之主張。即謂生物之種類。非上帝所造成。而皆下級動物進化而來。是說之證明甚多。最要者有二。一爲古生物學。(Paleontology)所得之化石。可證明歷代之同種物。皆有變化。且頗能尋出變種之跡。二爲胎生學(Embryology)證明個體發生。須歷經全體所經過之諸次第。是時頗能見出人之祖先。初與犬馬等物無別。有些大證明。故進化論遂牢不可破。其派別之爭。皆在所以進化之道理。或謂個體之偶變。或謂徐變。或謂突變。或謂適應環境。或謂自然淘汰。總之。門分派別。非片言隻字之所能道出也。

(五) 實證主義派。孔德(Comte一七九八—一八五七)一生。幼爲天主教徒。思想甚爲陳腐。主張舊主復辟。其後得習數學。漸稱名家。未幾。復習哲學。發表實證主義之主張。爲科學辯護。且頗助長其價値。聲名遂聞於世界。晚年思想遽變。倡宗教之說。爲神秘之論。與初時主張。頗多背馳。蓋亦時代趨勢使之然也。著作中之最著名者曰實證主義哲學。

三時代說 孔德謂人類文化之發展。共經三階段。謂之三時代。第一段爲神學時代。其時人智初開 對宇宙中變幻迷離之情態。無由解釋。故假定一萬能之神。居世界之外。主宰各種事物而司其變化。第二段曰玄學時代。神學代之後。人智日漸發達。漸以智力解釋萬物。以思索力爲萬能。將萬物皆抽象化。是爲哲學全盛時代。第三級曰實證時代。哲學極盛之後。抽象漸不足滿人之望。乃以經驗爲支配一切之方法。以科學求得事物間之關係。而不問事物之本身。即倫理。政治。心理諸科。亦皆以是法研究之。是爲科學極盛之期。人類之化。最高之發展也。

(未完)

侯方域 (汪炳勳)

—桃花扇之主人公—

小引 (一)

七八年前。在金陵中學念書。有一次。讀了一班清文選。遍嘗侯方域劉大櫆惲子居曾異之姚姬傳曾國藩各人的文章。其中侯方域的一篇。—陽羨園集序—我最感滿意。什麼『醉顏欲酡。木葉微脫』。什麼『今之江左。視昔日又何如』？眞是津津有味！加以我們那位桐城臧恂老師。(學問很好。但鬱鬱不得志)。極歡喜讀文。他每每運用他的蒼老的聲音。來讀方域這篇序。抑揚高下。大有『慷慨悲歌泣數行下』的情景。我當時對於這種 Melody。不禁 起了悲壯美的崇拜。腦海的深處。便將這個經歷。永久印着。如今回憶起來。還能恍恍惚惚的。在腦海裏一閃一閃的演過。黃梅時節。陰雨連綿。沉唔的天空。溫鬱的空氣。常壓了我的人生。感覺十分的苦悶。遂從書架上檢出了侯方域的全集來消悶。諷誦了幾天。結果便是『抽刀斷水水更流。舉杯消愁愁更愁』。反而不由的氣憤塡膺。精神緊張起來。好像我自己。已經化成侯方域主人公了！哈

哈『吹皺一池春水 底事干卿』？然而至情文字。讀了以後。豈容你吝嗇同情。愛惜眼淚？現在我將這幾天所得着的實感。參酌了幾種書。作成了這篇東西。一來算是紀念那介紹我認識侯方域的臧老師。二來算是我對於侯方域認識的些許表示。

事略

(A)身世 先生字朝宗。號雪苑。河南商邱人。和桐城方密之。如皋冒辟疆。宜興陳定生。合稱作四公子。據先生年譜上說『先生祖執蒲官太常卿。父恂戶部尚書。季父恪官祭酒』。又在桃花扇裡侯方域之自白中說『夷門譜牒。梁苑冠裳。先祖太常。家父司徒。久樹東林之幟。選詩雲間。新登復社之壇。徵文白下。蚤歲清詞。吐出班香宋豔。中年浩氣。流成蘇海韓潮。人鄰耀華之宮。偏宜賦酒。家近洛陽之縣。不顧栽花』。可知先生之祖父。皆是明朝顯官。而先生是一個世家子弟。

(B)背景 先生生於萬歷四十六年。(一六一八)顧炎武大先生五歲。王夫之小先生一歲。那年正是清兵克撫順和清河堡。明室受異族的壓迫和侵略。已呈危急的現象。加以國內紛亂。熹宗是個愚頑之君。任用了宦官魏忠賢。大興東林黨獄(時先生七歲)闖得國已不國了！後來崇禎雖是個能幹君主。但大勢已去。病入膏肓。已無能爲力。再者當時如魏閹同樣 可惡的小人阮 大鋮馬士英 仍然在那裡搗亂破壞。所以以崇禎之明主。以司徒公之忠臣 尙且不免被譖。繫獄五年。(時先 生二十歲)直到先生祖父太常公死了。(先生二十四歲)司徒公纔出獄。同時河南大旱。一斗米要賣二千錢。後來便人吃人。並且流寇李自成等又打破河南南陽幾郡。一直逼到歸德。烏烟瘴氣。直鬧得司徒公到揚州避難。不幸難沒避着。反遇了災。又被下獄了。明亡後。始出來。綜起來說。當時的背景。即是異族的侵略。小人的專橫。流寇的蜂起。饑旱的頻臨。一直到了國破家亡。流離顚沛的地步。先生以一個英奮的少年。富家公子。處了這個環境。備嘗人間之至苦。安得不苦悶？安得不夭折？(死時只三十七歲在一六五四年)

(C)性格(一)浪漫的。先正事略上說『…放意聲伎。已有悔之…』時先生三十幾歲正滿順治朝明已亡)先生和李香君極要好。所以壯悔堂文集中有篇李姬傳 即是紀念她的。後來孔尙任的桃花扇。即係敍述先生與李香君之戀愛史 情意纏綿。香豔秀美。但是先生之Romance。豈是那些登徒子之行迹可比？實在是目睹亡國之慘劇。(時先生二十八歲一六四五)滿腔悲憤之熱血無處灑。不得已聊借風月。來消胸中之塊壘罷了。我們看他的贈校書歌。即能了解。如—

琴落衫裾到芰荷。湘靈皎月照愁多。停舟曾向潯陽過。怕聽當年太傅歌！
楚些吳儂更憶誰？傷心不盡是蛾眉。姑蘇惟有寒山寺。莫擅眞娘數首詩。
大江東去浪淘沙。神女祠前起暮鴉。今日思鄉歸不得。洞庭深處有龍蛇！

還幾首。都是贈校書的。但是又豈徒是僅僅的贈校書的哩？悽惋的呼聲。隱隱的從紙上透出了！

(未完)